# 平報

中華民國念九年十一月十五日（星期五）
地址上海福州路四三六號
電話 九七〇四〇 九七〇四八 九七〇四九
第七十六號
今日本報二大張售國幣六分
公共租界登記證C字八三二號
法租界許可證A字二九一七號

定報價目：一個月一元八角　半年十元五角　全年[illegible]
廣告刊例：報名下每行[illegible]　頭等[illegible]　特等[illegible]　分類[illegible]　全面一百十六行字數行均以新五號字計算


# 各項問題商得諒解 德俄會談圓滿結束
## 莫洛托夫啓程遄返莫斯科

（柏林十四日海通社電）蘇俄人民外交委員長莫洛托夫、於今日上午十一時零六分、由柏林啓程遄返莫斯科、

（柏林十四日海通社電）蘇俄外交人民委員長莫洛托夫、於昨日午後、在德國總理公署與希勒特元首會談、逾四小時之久、其中討論政治問題之時間、在三小時以上、

（柏林十四日海通社電）希特勒元首與俄外委長莫洛托夫之第二次會談於昨日下午三時開始、列席者爲德外長及俄副外委長、至下午七時猶未完畢、歷時已四小時餘、德駐俄使館參贊希爾嘉及柏林俄使館參贊包洛夫任譯員、會議前希特勒在元首公署宴請莫氏、俄大使館原訂下午七時在林登街使館內舉行盛大宴會歡迎莫氏、

（柏林十四日海通社電）蘇俄外交人民委員長莫洛托夫今晨十一時另六分乘專車離開安哈爾特車站、德外長里賓特洛甫在車站鄭重道別、此含有歷史意義之訪問、遂告結束、莫洛托夫在站台曾與德國官員逐一握手言別、旋即匆匆登車、車輪啓動後、里賓特甫曾傍車而行、與莫洛托夫作最後之談話、繼再握手言別、安哈特車站前高懸德俄兩國國旗、站前有儀仗隊及軍樂隊、當莫洛托夫與里賓特洛甫之汽車駛抵車站時、乃致敬禮、並奏軍樂、莫洛托夫隨員則預先登車、在車站歡送者尚有季德爾上將、希姆萊及德國其他軍政要員、

（柏林十四日路透社電）俄外長莫洛托夫在柏林盤桓兩日與希特勒兩度晤談後、已於今晨十一時啓程遄返莫斯科、德外長里賓特羅甫同莫氏赴安哈爾特車站、並有大批軍政人員蒞站送行、蘇俄駐德大使莫氏同返莫斯科、柏林無線電旋對俄德談話發表公報、謂雙方在互相信賴之氣氛中、交換意見、並使與俄德有共同利益之一切問題、臻於諒解、

（柏林十四日海通社電）此間今晨發表關於莫洛托夫訪問柏林之聯合官報、內容略謂、蘇俄人民委員會會議主席兼外交人民委員長莫洛托夫於十一月十二與十三兩日在柏林迭與德元首希特勒及外長里賓特洛甫進行會談、就有關德蘇兩國重大利益之各項問題、交換意見、精神融洽、雙方已獲諒解、

## 倫敦方面揣測 日俄有接近可能
### 因雙方利益並行問題甚多

（倫敦十四日路透社電）路透社外交訪員稱、德外部在猜測與宣傳雜作時、已透露其邀請蘇俄外委長莫洛托夫往游柏林之主要目的、德外部之文告、以決定蘇俄對軸心國及對日本的協調基礎之需要爲言、換言之、即德國既使日本參加三國盟約以抵制美國動作、今乃欲誘致蘇俄加入、至此次談話可產生俄日關係改善之結果一說、非絕對不可能、因俄日兩國皆不願陷於戰局而雙方利益並行之問題亦甚多也、以經濟談話言、德國去年與蘇俄成立協定時、曾抱蘇俄能以其所允原料實行接濟德國之奢望、今莫洛托夫或可依允准德國專家前往襄助、以銷除蘇俄經濟制度中所固有之困難、

## 蘇俄地位好轉 英倫努力受挫
### 日報對德俄會談之觀感

（倫敦十四日國際社電）據德方消息、莫氏將於今日起程赴莫斯科、携有向史太林建議之新計劃、要求蘇俄對於義德日所擬建立歐亞新秩序、予以切實之合作、此間一般人士預料、莫氏訪德之第一重要結果、或爲蘇俄力使土國更變其對英之軍事義務、因而更變其對軸心國在巴爾幹與近東之地位所持全盤態度、然政治觀察家以爲、在莫洛托夫訪問柏林之結果宣布以前、德俄兩方擬將柏林談話之情形繼續保守絕對秘密、今日德國報紙對莫氏在柏林之行動、繼續在優越之地位予以披露、惟拒不作評論、

（東京十四日路透社電）中外商業新聞載稱、據日方半官消息、蘇俄外委長莫洛托夫之正式聘問柏林、實已敗挫英美對俄接近之努力、且足證軸心國外交尤其是德國外交技能之成功、此種卓越的外交勝利之下、當然有國際政治經濟之必然性與利害關係在焉、當軸心國與日本締結三國公約時、英美曾宣傳謂、蘇俄將迫不獲已放棄親德政策、因蘇俄被三國包圍、致雙方關係漸趨尖銳也、惟事與英美之願相違、軸心國與日本之公約甚明顯的已使蘇俄國際地位好轉、或謂目下之德俄談話、意在完成巴爾幹半島方面之行動、或謂志在劃定在歐洲近東與中亞之新勢力範圍、無論如何、此有歷史性之會議、將加緊軸心國之外交並突然提高蘇俄之國際地位、此乃不難想像而知者、此時日本亟須作充分準備、以應付未來大局云、

（東京十四日海通社電）據「讀賣新聞」載稱、希特勒之對俄政策、與俾斯麥之外交政策、頗有相似之處、軸心國與蘇俄、對於巴爾幹及近東問題、倘能意見一致、則英國所處地位、將愈益困難矣、日本報紙、籲請日本政府、於德俄關係日益親密之際、應竭力增進俄日關係、而俄日親善之先決條件、將因目前之德俄談判而具備云、

## 西園寺病狀 已略有起色

（興津十四日中央社電）西園寺公爵自本月十日起擾病發熱、現於坐漁莊靜養中、據今日三浦醫學博士宣稱、公爵自十日起發熱、十一日夜起小便混濁、次數亦增加、十二日上午十時熱度突高至三十九度四分、小便之混濁益增、經診視之結果、體溫脈搏及呼吸均已下降減退、十四日上午體溫爲三十九度四分脈搏七十四、呼吸、小便之混濁逐漸減退食慾亦恢復至牛乳二合並攝若干水果汁及點心之程度、下午三時溫度升至三十七度九分惟脈搏及呼吸則與上午同、又日皇太后今日特派員慰問老公爵賜水果二器、

## 法撥款七十億 重整巴黎市容

（巴黎十四日海通社電）法國公共工程部秘書長今晨告新聞記者稱、法國政府現已撥款七十萬萬法郎、用以興建巴黎各項公共工程、該款用途如次、㈠十五萬萬法郎用以拆除巴黎市區之防禦工程並建築運動場、㈡三萬萬法郎用以疏濬運河、㈢六萬萬法郎用以裝修自來水管、㈣七萬萬法郎用以裝置熱氣設備、㈤一千五百萬法郎作爲醫院及學校經費、㈥三萬萬法郎用以掃除廢物、㈦一萬萬法郎用以修理道路、㈧一萬五千萬法郎用以建築海港設備、㈨三萬萬法郎用以修建地下鐵道、㈩一萬萬法郎用以添置公共汽車、㈩㈠二萬萬法郎用以開辦電力廠、㈩㈡三萬萬法郎用以開辦自來火廠、㈩㈢五萬萬法郎作爲房屋修理費、㈩㈣一萬萬法郎用以修理馬路、㈩㈤三萬萬法郎充慈善經費、㈩㈥一萬五千萬法郎用以修建車站、㈩㈦三萬五千萬法郎用以修理公園、此外已有十萬萬法郎貸予房主、修理房屋、估計巴黎現有失業工人五十萬、一千一百人已獲工作、短期內再將雇用四萬人云、

## 甘地將擴大不服從運動

（阿富汗京城十四日海通社電）據稱、甘地已通知印度總督、說明渠已擬定名單、包括國民大會黨黨員一千五百人以上、準備冒入獄之危險、參加反對戰爭之不服從運動、各省政府之大會黨官員、議會之大會黨議員、及其他著名之大會黨領袖、均已列入名單、

## 日軍退出欽縣

（東京十四日中央社電）此間大本營。今日下午五時公布、日軍已於十一月十四自動撤退桂省之欽縣、

## 英對歐洲大陸 加緊經濟封鎖

（倫敦十四日路透社電）經濟戰爭部昨向路透訪員聲稱、英國所施轟炸與海軍封鎖、對於德國之戰爭機構、已有顯著影響、經濟戰爭之第一階段、即終止敵方之輸入者、現已發展至一面繼續阻止敵方輸入、一面襲擊其生產工具之第二階段、德國因缺銅、今乃竭力使用其鋁葉、故德方鋅鋁廠爲英空軍轟炸之主要目標、經濟戰爭部知德方最易被襲之目標所在地、乃指示英空軍每夜前往轟炸、經濟戰爭部又駁斥協約國體進行摧毀德國的歐洲新經濟之戰爭一說、據稱德國無疑的正在歐洲建立某種經濟機構、且望與蘇俄外委長莫洛托夫討論、使機構聯貫歐亞、

# 英設遠東總司令部 統一指揮各屬防務
## 馬來緬甸香港等地均受節制
## 樸芳任司令總部設新加坡

（倫敦十四日路透社電）官方頃宣布設立遠東總司令辦公處之決議、據稱、英政府負有保護遠東領土之責、今鑒於遠東領土防務佈置已有之階段、且爲確保調整管理起見、特決定委派遠東總司令一人、所有指揮馬來緬甸與香港英軍之一般軍官員、與指揮遠東空軍之軍官將受其節制、新總司令將與駐華及東印度海軍總司令、暨駐印度總司令會商合作、日將與緬甸及有關各殖民地之長官保持密切接觸、並對於有關澳洲與紐絲綸之事宜、與澳洲與紐絲綸政府互相接洽、新總司令亦須負責對於防務事宜、與英國駐在遠東各國或駐在與遠東有關各外國之代表保持接觸、英政府已選定空軍上將樸芳爵士任此新職、不久將在新加坡司令部就職、總司令之參謀部、由海陸空三軍人員組成之、以確保其三軍活動之聯繫與互相輔助、參謀部主任爲杜溫少將、消息靈通人士聲稱、英國續派之軍隊已抵達遠東、故此佈置極爲重要、按第一任遠東總司令樸芳爵士、現年六旬有二、畢業於參謀專校、行伍出身、先入牛津輕步兵隊、一九一二年加入工兵航空大隊、（英空軍之始祖）於指揮作戰與管理工作、皆具才能、迭獲褒獎、曾任英空軍參謀專校首任校長、駐伊拉克空軍指揮官、與英國防空總司令等要職、一九三七年被任爲根西總督、迄戰事爆發、復入戎幕、以英國航空使命團主任團員資格前往加拿大、

（倫敦十四日國際社電）英政府昨夜宣佈、遠東全部之陸海空軍業已統一指揮、據消息透露、英已派遣援軍赴遠東之英國根據地、英空軍上將樸芳爵士已被任命爲遠東英軍總司令、總司令部設於新加坡、按英空軍長官被授以統一指揮之職、此何屬初次、樸芳爵士、投身航空界之歷史、較之任何英空軍之官員更爲悠久、將不久指揮新加坡、馬來、緬甸、香港之英軍、但就其實權而論、樸氏殆爲印度與荷印間英國全部領土之大都督、

（瑞典京城十四日海通社電）今晨倫敦報告稱、英政府鑒於遠東局勢之演變、決定在新加坡設遠東軍總司令部、內定派空軍上將樸芳爵士當此重任、所有馬來聯邦、緬甸、及香港之軍隊將受其節制、而指揮中國海面與東印度洋面艦隊之海軍大將、以及印度軍總司令、皆須與其合作、該遠東軍總司令須將其統轄區內之軍事發展、通告澳大利亞及紐西蘭兩政府、復須與駐於遠東之英國官吏及外交官、互通聲氣、其職司之重要不待言、羅氏於此次戰事爆發之前、曾先後爲澳亞之總督及英國派往加拿大之航空使命團首席代表、隨其赴任者、將有高級官員數人、參謀長已內定爲杜英中將云、

（新加坡十四日合衆社電）新任英遠東軍總司令樸芳將軍、已於今日下午乘機抵此、任命樸氏之命令、係於昨日在倫敦公布、

## 法國軍人幡然覺悟 擁護光榮領袖指導

（維希十三日哈瓦斯社電）「日報」頃載稱、政府最近接獲一部份與政府意見不合之官兵來函、表示悔過自新、此輩官兵均屬青年有爲、深悔過去受少數野心家之誘惑、以致誤入歧途、陷於可憫之境地、現已認識整個民族應在光榮的領袖指導之下、組成一個不可分離的集團、政府對於此項覺悟青年、自當予以留意、目下祖國復興工作、正在進行、貝當元首對於此輩青年、應在本位努力一層、亦必表示贊同、

## 張伯倫遺灰安葬

（倫敦十四日路透社電）張伯倫之遺灰今日安葬威司敏特教堂、參加者有代表英王之格洛塞斯特公爵、首相邱吉爾、國會議員、外交團領袖比國大使、其他外交家及外國代表與海陸空軍高級軍官等、因戰事關係儀式極爲簡單、

## 埃國會開幕 首相突逝世

（開羅十四日路透社電）埃及首相薩白里、今日在國會開幕時、宣讀埃王演詞之時、忽患急病逝世、當經舁離會場、由參院議長康續宣讀演詞、

（雅典十四日海通社電）一向反對埃及參戰之埃及總理薩白利、於今晨病逝、

（開羅十四日路透社電）今日埃及國會開幕、此爲義大利參戰後之第一次、埃王法魯克、親臨主持、並發表簡短演詞、

## 羅總理抵義

（羅馬十四日海通社電）羅馬尼亞總理安托奈斯古將軍、今日上午十時抵達羅馬、墨索里尼偕齊亞諾及羅義兩國大員多人到車站歡迎、隨安氏同來者、有羅外長史都爾薩、財次巴巴那斯、及宣傳部次長康斯坦戴等要人、

## 庇亞總統號抵火奴魯魯

（火奴魯魯十四日合衆社電）搭乘美國總統郵船公司「庇亞總統號」之撤離遠東美僑二百五十名以上、昨日抵達此間、其中大半爲婦孺、乘客中有前駐上海代理美國總領事蒲力克氏暨其家人、其中有由遠東之搭客廿八名、於返美前將在夏威夷作短期之逗留、

## 湄公河法軍開鎗 邊界形勢益緊張
### 泰總理兼任國防軍總司令

（曼谷十四日海通社電）據此間頃接報告、昨日泰國越南邊境之形勢益見緊張、法國飛機一架飛越泰國領土、前日越境之維田、曾向湄公河對岸之泰國領土開槍三發、幸無人受傷、現任泰國總理兼國防、外交、內政各部長之宋格倫少將、頃已奉國王命、任泰國軍隊總司令、

（河內十三日哈瓦斯社電）法國駐泰國公使館參事賈樂、頃自曼谷抵此、將與越南總督德古海軍中將晤談、按賈樂曾於一九二七年至一九三一年間、任越南總督署外交處處長、

（河內十三日哈瓦斯社電）法屬越南老撾邦全體高級官吏、本日在越會城（老撾邦首都）西薩萊寺當衆

前宣誓、効忠法國、拜願賡續處於法國保護之下、萬一遭遇侵略、必出而自衛、事後老撾俱樂部及安南俱樂部、分別招待法國駐老撾高級委員杜瑞及其僚屬、沿途民衆咸向杜瑞歡呼致敬、各該俱樂部會長均發表演說、表示効忠法國之意、並由杜瑞致答辭、力言法國愛好和平、但對於任何侵略必予以抵抗、

# 美對維持太平洋現狀 仍保守一貫政策
## 官場避免評論日美關係

（華盛頓十四日路透社電）此間官場對於美日關係不欲多言、頗待東京有所公布、據此間所聞、野村海軍大將將爲駐美日本大使、衆皆知數年前野村曾在美盤桓多時、報紙稱其對美具有友好情感、惟前任日大使蝴內在美亦頗受人歡迎、今後野村能否與蝴內有更好的成就、此不繫於任駐美日大使之友好情感、但繫於東京之政策、苟之政策不變、則此間政治觀察家未見有美日關係改善之任何希望、蓋此種關係之前途、與整個太平洋區域之政治現狀有關也、若干月前、美日兩國政府皆曾正式聲明願維持現狀之意、美國對此態度始終未變、

（華盛頓十四日合衆社電）國務副卿威爾斯昨日對野村大將即將被任駐美大使之報告、拒不評論、威爾斯稱、渠希望能正式接得東京之委任文告、按昨日報紙載稱、日本政府已任命野村爲駐美大使、至於正式之委任文告、則須待華盛頓加以認可云、

（波士頓十四日路透社電）美海軍部長諾克斯昨於視察波士頓海軍船塢後告新聞記者、美國國防計劃之進行、較諸預定者已提早一年、美國在一九四一年將有新軍艦二十六艘、內有戰鬥艦兩艘、與飛機母艦一艘、

## 日荷煤油協定 期限規定半年

（華盛頓十四日合衆社電）此間消息靈通人士稱、昨日在巴達維亞所簽訂之煤油協定、規定以若干煤油及石油、售予日本之日本公司、或荷人及美人之公司、此協定乃由日本三井洋行之荷蘭皇家殼牌公司、及標準煤油公司之代表發起者、消息靈通人士稱、該約規定六個月爲滿、荷印政府嘗將談判之進行、隨時通知國務院云、

（東京十四日海通社電）據日本與荷印新近成立之協定、日本每年將由荷印輸入粗汽油及油料產品一百八十萬噸、該項協定係由日荷代表在巴達維亞經過數星期之談判、始行成立、

## 加保守黨領袖 力主助英作戰

（渥太華十四日路透社電）加拿大保守黨領袖梅揆星期三在參院力主加拿大應派出更多士兵決勝於戰場、而不應留軍於本土、據稱、苟非英國潰敗、則加拿大無遭攻擊之虞、故加拿大應盡其全力、加緊其作戰努力、以助英國獲勝云、

# 互相信任尊敬 共謀日越合作
## 德古接見日記者之談話

（東京十四日海通社電）據今日此間接到消息、越督德古將軍昨在河內接見日本記者、否認其辭職之謠言、並稱外傳有人欲圖謀暗殺、亦屬不確、有詢越南與軸心國之關係者、德古氏僅稱越南現已與日本合作、渠對維希政府之此項政策、完全同意、

（河內十三日中央社電）越南總督德古接見日本記者團言、日本與越南各能互相了解、爲謀共同利益、確信在信仰與尊重之基礎上、可實現新事態、

（河內十三日哈瓦斯社電）越南總督德古海軍中將、頃向本日本經濟代表團隨行記者、發表談話、當即將時局情形檢討一過、並說明法日兩國就近合作具有誠信相孚之性質、而雙方報界、對於促進彼此諒解、實居重要地位、誠以當此世界局勢緊張之際、任何消息、倘未經者核翔實、而即漫不經意予以散發、殊足以發生不良的影響、自應審慎將事、越南情報機關當一本此旨、以與報界充分合作、至是日本記者、乃提出若干問題、由德古總督逐一予以答覆、並徇各該記者之請、發表聲明、俾由日本各報爲之刊載、大要乃謂「余得與日本報界代表聚首一堂、殊以爲幸、越南東法國主權之下日本促進關係、乃情理之常、深信彼此聯繫愈益祕切之後、必能認識較清、從而樹立互相信任尊敬之時紀、此固雙方共同利益所在云」

## 駐俄日使啓程赴德

（瑞典京城十四日海通社電）據昨日英國電台報告、日本駐俄大使建川將軍業已啓程前往柏林、

（瑞京十四日海通社電）據倫敦廣播電台宣稱、日本駐俄大使建川將軍、已自莫斯科啓程赴柏林云、

## 法政府闢謠

（維希十三日哈瓦斯社電）近日外國方面、曾就法國海外屬地某某要人發出別有用意之消息、謂法國政府駐非洲專員魏剛將軍拒不返國、法屬越南總督德古海軍中將業已辭職、此間主管方面頃加以否認、謂此種傳說毫無根據、不值一笑、外國方面竟加以傳佈、殊屬可異、

（維希十三日哈瓦斯社電）政府前曾頒佈命令、禁止政治勢力操縱法國國內及北非法屬亞爾熱利亞所有各種工商業、頃又發表命令、着「法屬越南經濟金融協會」「交趾支那拓殖民協會」、暨其他民選團體停止開會、另組顧問委員會、向越南總督及各地官廳隨時提出建議、惟市參議會及商務法庭不在其列、

## 德義潛艇合作 襲擊英國船舶

（羅馬十四日國際社電）義高級司令部今日宣佈、最近已開始與德潛艇合作、在北大西洋內襲擊英國船舶、義方又暗示義海軍或亦擬與德海軍合併、

上海圖書館

# 陳公博氏定期視事 發表滬市施政方針

## 決竭全力謀本市預算確立付諸實施

（南京十四日中央社電）立法院院長兼上海市市長陳公博氏、於今（十四）日下午四時在立法院接見在京中外記者、發表談話如下、余奉命長滬、屢辭不獲、其所以遲遲一月而始受命者、深懼一己之才力不勝、而負汪主席之期望也、上海當中國之口岸、中外雜居、人口已至五百萬、不止納稅京畿、而且爲長江數省二萬萬人經濟之動脈、以故主持滬市者、不祇需要廉潔之素養、幹練之手腕、尤須富有經驗、具有威望者、始足當之、余則自審實在不足以語此、茲既倉卒受命、愈增其憬惕之念、而深恐不能副政府與人民之期望、余對上海市政、絕無大政方針可言、蓋市政非政治問題、而爲一單純之行政問題、因市政有其本身之目的、有其本身之範圍、所謂目的與範圍、簡單言之、卽爲如何始可使市民安居樂業、詳其方法、則直接言之、興利除弊而已、上海情形本已複雜、目前則瘡痍未復、凡百待舉、何者應興、何者應革、現未視事、不敢預言、然有數事可以奉告者、㈠余素提倡積極的廉潔政治、上海不止爲中國之最大都市、且爲世界有數之大都市、而世界都市、間被人目爲弊害之藪者也、無論利弊之應興應革、須先有一發動與聯繫之中心、故市政府上下如廉潔者、則利易興反之則弊必難革、余不止希望市政人員潔己奉公、卽兼營正當商業、亦應立卽脫離、先示市民以大公、然後始能收以身作則之效、㈡凡一政事之興革、首先應有計劃、而計劃之起點、尤在預算之完成、聞目前上海市政府、至今尙無確定預算、或者因於財政困難、以致久未成立、亦未可知、但預算不立、則凡百措施、皆無軌道可循、本身已亂、遑言計劃、故余今日不欲漫談大而無當、空而無補之計劃、祇願先竭全力、使全市預算之完成、深望能於明年一月付諸實施、就本身之收入、謀預算之確立、㈢世界市政之發展、必與其工商業發展成比例之推進、市區擴大而市政之設施、而市區過大、亦於市政無深切之聯繫、以故一市之區域大小、要視其本身之發展如何、若過大過小、皆無裨行政之實際、因此余對於目前之必要、蓋余不欲爲大規模之擴張、而願求得一實事求是之效率也、此外上海市尤爲今日嚴重問題、余更願將其全力、以求市民安居樂業、要之、任何都市、若欲公安之確立與事業之繁榮、非合全市民之力以合作、決不能希望有長足之發展、凡屬居民、無間中外、應與市府合作、然後始能繁榮與安全、此則余對於中外人民之唯一深切要求也、

（本埠訊）中央特任陳公博氏爲上海市市長後、所有財政、社會、公用等局局長、亦經政院會議決定、茲悉陳市長於十四日派張國綱攜函前往市政府面遞傅代市長、預爲接洽一切、聞陳市長正式視事期、約在本月二十日左右、

（又訊）中央特任陳公博氏爲上海市長後、十三日行政院會議並通過任袁厚之爲財政局長、凌憲文爲社會局長、紫雲松爲公用局長、記者十四日分訪現任財政、社會、公用三局局長、對中央新任命各局長表示歡迎、現已飭屬籌備移交、準備交替、

# 我赴日代表團一行 今日離東京返國

## 京市長蔡培昨抵橫濱視察

（東京十四日中央社電）參列日紀元慶典之我代表團團長趙毓松氏、今日已攜此赴福岡、其餘各團員改明晨離東京、定日內由福岡乘飛機歸國、趙氏臨行時、發表談話云、此次參列日本紀元二千六百年祝典、親睹日本皇室繁榮、國運昌隆、文化產業軍事各方面、均進步發達、殊爲欽佩、新東亞之建設、以日本與我國之精神融合、卽兩大民族之精神合作爲基礎、建設新東亞之際、日本應以先進國之地位、負指導的責任、我國則當期完成新中國之建設、我等歸國後、將以此次所受於日本朝野之誠意熱忱、傳告中國人民、使中國國民了解貴國尊重中國獨立自由之誠意、更就兩國對於東亞大局之共同分担責任、今後加倍協力合作、以圖兩國之共存共榮、東亞永久之安定、

（橫濱十四日中央社電）參加日紀元慶典之南京市長蔡培、天津市長溫世珍等一行六十一名、於十四日上午視察橫濱、由橫濱市長招待、款以午餐、午後赴箱根、預定逗留一夜、

（南京十四日中央社電）中國大民會社長考察團團長、及中華民國參加日二千六百年慶典代表議會常務理事褚民誼氏、自上月十四日乘輪東渡以來、迄今三週、現以考察完畢、於昨日由東京乘飛機歸國抵京、

（東京十三日中央社電）興亞院今日下午六時半在東京會館、招待此次參加日紀元二六〇〇年慶典之我國代表、首由柳川總務長官致詞、我代表副團長冷家驥致答詞、至七時半賓主盡歡而散、又代表團中之華北代表、已於今晚離此歸國、其餘代表、亦定於十四日前全部離東京、

## 香港加强戰時機構

（香港十四日路透社電）緊急防務條例最重計畫之一、厥爲授權政府統制僱工、故政府今有權阻止任何僱工、改易其業、或令任何僱工由此業改事他業、及阻止僱工或僱主停工、此項計畫、與英國所行者同、可保於香港有充分動員其資源之必要時、不將有經驗之僱工、費於不必用或不適合之職業、政府並希望設立仲裁處、並用他種計畫、阻止因工業爭端而使工作停頓、

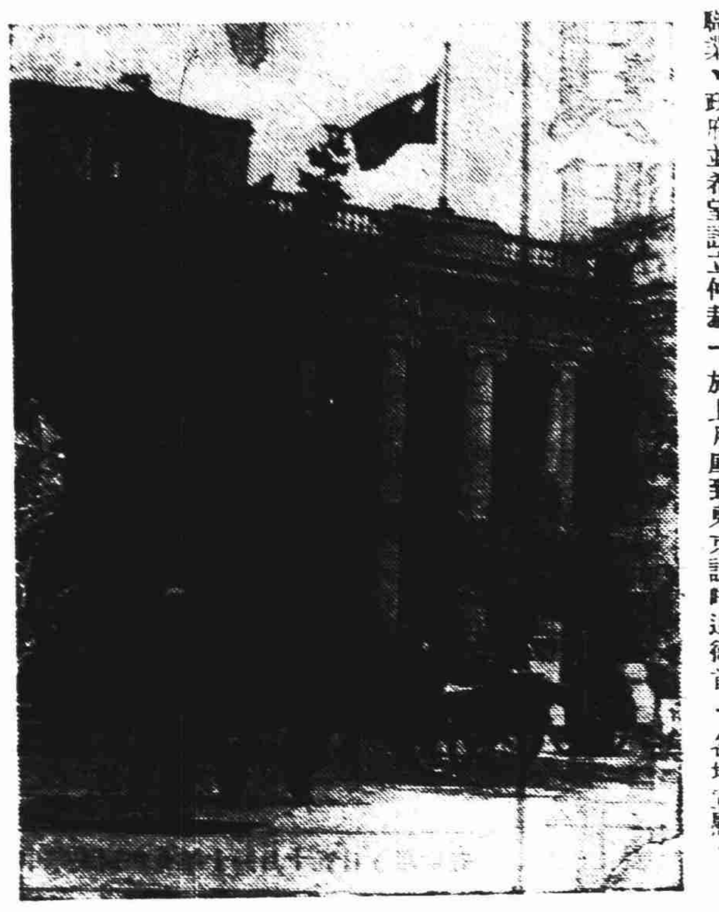

行將開幕之中央儲備銀行

·首都總行大廈·

## 京警官同學會 電汪主席致敬

（南京十四日中央社電）中央警官訓練班畢業同學會、於十四日假中央飯店大禮堂舉行成立大會、到社會部丁部長等代表四百餘人、行禮如儀後、首由主席蔣俊傑報告開會意義、旋由各部長官致訓、至十二時攝影禮成、並電汪主席致敬、茲將原文錄后、國民政府汪主席鈞鑒、國府復興、宏敷政教、主座倡導和平、鍵救國脈、鄰之始基、啓長治之安之良策、黎黎托命、舖海輸忱、茲本會爲全體同學聯絡感情、砥礪學問而組織、謹於今日召開成立大會、爲奉行和平反共建國教令、全體會員、誓當爲效前驅、以期仰副德意、肅電致敬、諸希垂詧、中央警官訓練班畢業同學會全體會員全叩、

## 陳濟成出國宣慰 抵東京轉赴台灣

（東京十三日中央社電）國民政府僑務委員會委員長陳濟成氏、奉政府之命、出國視察僑務、宣慰僑胞、曾於上月底到東京訪晤近衛首相、並分訪各部後、卽赴朝鮮宣慰各地僑胞、陳氏、昨又返抵東京、參與日本紀元慶典、聞俟典禮後再赴台灣各地宣慰、

# 中日文協開幕儀式 決定延期舉行

## 昨經常務理事會決議通過

（南京十四日中央社電）中日文化協會、於日昨下午四時在該會建國堂舉行第七次常務理事會議、出席理事長褚民誼、常務理事陳羣、趙正平、林柏生（褚代）、列席溥侗、松、方三郎、張越等十餘人、主席褚理事長、紀錄孫育才、先由主席報告最近會務、㈠本會廣東分局及上海分會籌備會、均已組織成立、俟籌備手續完竣、卽可定期成立、㈡本會於十一月十三日放映西潘戰事電影一次、㈢本會圖書館業已完成、各方捐贈圖書、亦紛紛陸續送到、常務理事陳羣捐圖書五百冊、業已送來一部分收存、旋經議決㈠本會原定十一月十六日補行開幕典禮、茲以會員衆多、登記手續尙未完畢、花園布置亦未竣工、應否延期舉行案、（議決）候期舉行、俟下屆常務理事會再行決定、㈡本會會員照章應納入會費廿元、凡已參加發起人成立會者、爲當然會員、一律免繳入會費案、議決通過、㈢總務組擬具本會鈐記式樣、長三寸五分、寬二寸、邊四分之一、用篆文字、是否適用、請公決案、（議決）照原擬式樣通過、

## 國府命令

國民政府十一日令、僑務委員會參事陸怡然、呈請辭職、陸怡然准免本職、此令、

## 漢財局長 公畢返任

（漢口十三日中央社電）本市財政局長孔楚材、上月赴京、出席財政部召開之全國地方財政會議、茲以任務完畢、於十一日上午十時、由京乘機於下午零時十分抵漢、當卽赴市府、報告出席會議經過、

## 視察華北司法 張韜公畢抵京

（首都訊）最高法院院長張韜氏、因欲明瞭華北分院實際工作情形以及華北司法近況、於本月二日乘機飛北平視察、茲因任務完畢、已於十二日乘機飛返首都、

# 國民政府軍用運輸 護照規則施行細則

·十一月四日修正公佈·

第一條　本細則係根據國民政府軍用運輸護照規則第十三條之規定制定之、關於發給軍用運輸護照事宜、依照本細則施行、

第二條　關於國民政府軍用運輸護照規則第三條第一項之解釋如左、㈠軍械類槍砲軍刀矛及其附件、㈡彈藥類火藥爆藥槍彈砲彈及其裝填火藥之彈丸銅火帽導火線等、㈢用以製造械彈之機器、㈣用以製造械彈之材料白鉛紫銅及製造械彈之鋼鐵等、

第三條　關於國民政府軍用運輸護照規則第三條第二項之解釋如左、㈠軍用陣營器材、㈡軍用電信電話電燈器材、但無線電材料、應照交通部無線電材料進口護照辦法辦理、㈣軍用航空器及其機件、並附屬品、應照航空器件輸入條例辦理、㈤軍用汽車及其機件並附屬品、㈥軍用車輛及其他軍用器材、

第四條　關於國民政府軍用運輸護照規則第三條第三項之解釋如左、㈠被服類、㈡糧秣類、㈢裝具類、㈣軍用藥物類、㈤軍用醫藥器械及消耗品類、

第五條　關於國民政府軍用運輸護照規則第三條第四項之解釋如左、㈠軍用教育書籍類、㈡軍用教育器械、㈢木槍木劍體操器械軍樂器等類、

第六條　國民政府軍用運輸護照之限量、㈠槍枝、每照以一百枝爲限、㈡槍彈、每照以一萬粒爲限、㈢砲及機關槍、每照以六門爲限、㈣砲彈、每照以三百發爲限、㈤器械刀矛等、每照以二百件爲限、㈥火藥爆藥、每照以二千市斤爲限、㈦銅帽導火線、每照以二千市尺爲限、二千個或二千市斤、㈧白鉛紫銅、每照以五千市斤爲限、㈨鋼鐵（非用以製造械彈者不在此限）、每照以五千噸爲限、㈩製造軍械彈藥之機器、每照以製造一種械或彈之機器一全副爲限、被服裝具、每照以一萬套爲限、米麵粉、每照以一千五百包爲限、軍用衛生材料或軍用教育器材、每照以一萬件爲限、以價值一萬元爲限、

第七條　軍用物料二項以上同運共成數合計不超過定限時、准合填一照、其規定如左、㈠前條之第一項得與第二項槍枝合填一照、㈡前條之第二第五兩項得與第三項合填一照、㈢前條之第六第七第八等項得與第三項合填一照、其在上列規定之外、二項以上、不得合併一照、但緊急時期、得不依前條之限量及上列各項之規定、臨時由軍事委員會核准辦理之、

第八條　本細則未列之軍用物料、有應請領護照運輸者、其種類限量、由軍事委員會臨時核定辦理之、

第九條　軍事機關或軍隊（地方自衛團體及警察不在此例）、領運已成或移運存儲之軍需物料軍用器材及軍隊行李等項、其運輸限量、不適用本細則第六條之規定、但須預先報請軍事委員會核、

第十條　軍用運輸護照之印費、暫定爲每照國幣五元、印花稅費一元、

第十一條　請領護照時、應備之手續表缺略及填註不詳者、或與本細則規定不符者、應繳照費印花稅費、未經者、除有特別情形、經預先聲明外、概作無效、

第十二條　本細則自公布日施行、

## 警教所學警 舉行畢業禮

（南京十四日中央社電）首都警察廳警士教練所、第十六期學警受訓期滿、昨在清涼山該所舉行畢業典禮、上午九時檢閱、十時行禮、由申廳長親自主持、

## 中央電訊東京分社 本月底成立

（南京十四日中央社電）中央電訊社、爲發展業務及與友邦文化團體言論通訊機關交換消息、聯絡起見、特在日本東京設分社、約於本月底正式成立、分社主任、已聘定譚覺生君擔任、譚君旅日多年、對於新聞事業、頗多心得、而於日本國情、尤爲熟稔、此次主持該分社、定能勝任愉快、

# 警校二期學員 定期正式開課

（首都訊）中央警官學校二期招考學員一百名、考試手續早經完竣、詳細評閱結果、聞及格者僅八十餘名、尙須一星期內始行揭曉、本科正式開課日期、已預定爲本月二十日、惟一切尙待警政部批核後、方可決定、又本月十日畢業之第一期本科警官班學員一百五十七名之分發、部方早有派員考慮中、不久卽可決定、分發至各地服務、

## 首都美術家 籌組研究會

（南京十三日中央社電）本京美術界人士趙春甫、朱雅墅、熊鏡波等、鑒於國府還都後、各學術團體先後成立、特發起籌組美術研究會、以資聯絡、切磋藝術、邀請本京藝術界多人、定十七日上午九時舉行談話會、商討一切進行事宜、一俟籌備就緒、卽公開徵求會員、

## 浙警處購食米 分發所屬長警

（杭州訊）浙省警務處長石林森、以邇來米價高漲、派員分赴各產米地區、採辦大宗食米、不日運抵省垣、卽行分發所屬長警、以期救濟、

## 教建協設簡小 救濟失學兒童

（南京十四日中央社電）中國教育建設協會、鑒於首都失學兒童衆多、曾於本年九月分在竺橋及龍蟠里二處先後設立第一第二簡易小學、開課二月、成績甚好、但收數太少、收效尙鮮、且該會內財力有限、一時未能大量推廣、茲於昨日函教育部長李聖五先生、呈請教育部轉飭分令本京各機關團體倡導各人民團體一致協力創設簡易小學、俾首都三萬餘之失學兒童、咸得有求學之機會、而資救濟、

強腎活血、康健助！吃過無人不解憂！長生妙藥古難得！不老靈丹今可求！

五週紀念 買一送一 舉行猜牌以助興趣

天門 猜 莊家

猜中獨得 國幣獎金二百元

虎龜熊鹿

（所奏功效）

猜牌須知

本丸五週紀念補力強 特價祇三天每打大洋 瓶四元 十元買一送一試見功

（美大藥房出品）

# 黃埔同學會籌備會通告

查事變以前原有黃埔同學會之設立、追後因事變關係無形星散、現國府還都時已半載、我同學參加和運者日見增多、故對於本會不得不積極恢復、以維過去護黨衛國之精神、今奉汪主席諭令、馬嘯天等着手籌備、以期集中力量、秉親愛精誠、交換智識、努力和平反共建國爲宗旨、凡國內各軍事學校畢業之同學、希自卽日起至南京山西路一〇五號向本會籌備幹事黃世見登記爲要、特此通告

國際編譯社編輯

# 國際週報

第三十五期要目

巴爾幹各國的人種、軍備、貿易、產業
羅斯福三次當選與今後的美國……宋公
意大利與近東……Albert Viton
英國在近東……Albert Viton
美國在遠東的政策……A. Whitney Grisswold
美國的法西斯黨（下）……Dale Kramer
張伯倫與畢德門逝世……新聞資料
蘇聯的南進態勢……森正藏
巴達維亞會談與荷印對日之關係……張啓昌
希特勒和拿破崙……Raoul Auernheimer
地圖、漫畫

價目表：每冊一角半　半年三元半　全年七元正

總經售：虹江路九七〇號 中央書報發行社　北河南路五九號 中華日報館　四馬路三通書局

馬關和議 國幣六角
今日的蘇俄 國幣一元
遠東國際形勢 國幣八角
最近歐洲動態 國幣六角
最新歐洲大戰形勢圖 優待讀者寄下二角郵票卽刻寄贈

新生命社發行　上海郵政信箱一九二七號

# 南京興業銀行

收受存款　活期 往來 定期 活定兩便
外埠匯款　電匯 信匯 穩安 迅速
貼現抵押　確實擔保 均可承辦
小本貸款　調劑金融 輔助工商
發行禮券　印刷工細 精美雅觀

中央商場辦事處　地址 復興路中央商場

總行臨時地址　朱雀路一一一號　電話二三三五二號　電報掛號〇〇八一號

營業時間　上午九時至下午三時

詳細章程　歡迎取閱函索卽寄

# 義精銳開入阿境南部
# 將在希北展開攻勢
## 空軍集中轟炸摧毀希臘防線
## 英機夜襲阿境杜拉索港油池

（倫敦十四日路透社電）德方無線電稱、義方增援之機械化軍隊與重砲隊已運入阿爾巴尼亞南部、日內將在希臘北部展開攻勢、（羅馬十四日海通社電）義國空軍、於十二日、在傑尼納至弗洛里納一線、轟炸希臘陣地、據前線消息、義機集中轟炸普萊斯巴湖地峽及卡斯多里亞湖區域等處、義機於猛烈之高射砲火中、襲擊拉里薩、歷時二十分鐘、以二百公斤之炸彈、摧毀希臘防線、義復俯衝轟炸機皆參戰、

（雅典十四日國際社電）今日前線戰報稱、希軍之在阿境推進、與英希空襲義根據地之新攻勢、互相呼應、希高級司令部公報稱、義方急調派增援軍、馳抵阿希邊境之戰區、但希方之天空轟炸、使義軍大受阻礙、故希軍於攻擊平特斯山北區義軍後、又占領阿境前地數處、

（倫敦十四日路透社電）希境英空軍司令部宣佈、星期一日與星期二夜、英機襲擊阿爾巴尼亞境極得手、阿境杜拉索港內部損壞無遺、油池亦毀、英機離該港飛返一百哩時、猶見碼頭三處起火、又英機夜襲伐洛那、投彈於所有目標區、並見一處爆炸、其陸砲係軍火庫、伐洛那之船塢兩次被襲、炸彈多批、擊中碼頭與某大廈、地面砲火雖烈、但無效用、出動英機、全體安返、

### 英機猛襲泰蘭吐港 炸毀義主力艦兩艘

（倫敦十四日路透社電）開羅方面星期三日發表英空軍公報稱、現已確悉英機襲泰蘭吐港之結果、敵方主力艦被炸毀不能使用者一艘、受重創者兩艘云、該公報復稱英空軍在近東與中東之戰功稱、十一月十一日英空軍夜襲阿爾巴尼亞境杜拉索頗得手、英轟炸機復襲該義方口岸、彈中堤頭、而重車機與倉庫間亦起爆炸、中彈處起大火、濃烟滾滾、英機又在杜拉索上面偵察攝影、機佈備精妙、碼頭中彈烈焰飛騰、一小時後仍在焚燒、英機襲某拉時、開放機關槍擊沉繫泊水面之水上飛機一架、皆來兩島、敵船一艘、與其他軍事目標、亦遭轟炸、射泰那湖北之阿索柴爾飛機場被襲、炸彈擲中目標區、又敵機星期一日圖襲馬爾太、其餘形被遭確之高射砲火擊散、英戰鬥機亦升空迎擊、射落義方馬契二〇〇式戰鬥機一架墜海中、駕駛員陣亡、

### 義海軍必須與德 在北大西洋合作
#### 蓋達稱歐戰勢將延長頗久

（羅馬十四日合衆社電）墨相喉舌蓋達氏本日在其議論稱、義大利海軍、不但必須獨當雄厚之英國海軍之攻勢、且必須分力與德海軍在北大西洋合作、而在地中海區域、則義海軍須獨力担當英希之聯合海軍、蓋達稱、此次戰事大致將為長期戰爭、因英帝國在全球擁有廣遠之領土也、此世界最大國家之陸軍、海軍、空軍之海外部隊、均為世界最精良者、故義國之參加軸心、實為軸心國之成敗關鍵、

### 莫洛托夫在德 首次經歷空襲
#### 盛筵方開英機羣飛臨德京

（柏林十四日國際社電）昨夜英機羣空襲柏林、德方指為故意擾亂蘇大使館之正式宴會、蓋莫洛托夫在二次與希特勒商談之後、正在蘇大使館宴請里賓特洛甫及德國要人、但莫氏之宴會、並未受重大之擾亂、怒發之德方高射砲火、使英機未能到達德京中心、莫氏與其外交團、以及德方來賓、於宴會已畢後、皆離俄大使館應接室中、其時高射砲聲、尚不時可聞也、莫氏經歷真正之空襲、此猶為第一次、據稱、大使館內並未發生意外事件、

（柏林十四日海通社電）英機昨夜企圖襲擊柏林、未獲侵入市空、結果在市郊濫投炸彈、致傷亡平民各一名、

（柏林十四日海通社電）英國飛機多架、昨晚襲擊柏林、但因德方高射砲火激烈、未能進入城中、僅在市郊投擲炸彈而去、

（波洛業十四日海通社電）此間民衆、為陣亡將士舉行安魂彌撒時、英機來襲、濫施轟炸、平民死傷數人、就軍事觀點言、此次空襲、並未成功、

### 希南恢復通車

（南國京城十四日海通社電）義希戰爭爆發後、南希兩國間之火車停駛多日、自昨日始、南希兩國間復行通車、每日有火車一班對開、

### 法國防部長 出巡東南部

（維希十三日哈瓦斯社電）陸軍部長洪齊格將軍、本日乘飛機前往東南部各地視察、

（維希十四日海通社電）據官方宣稱、法國國防部長洪齊格將軍、於昨日啓程赴東南部視察、據稱、貝當上將亦定於十八日啓程赴里昂、與該地當局、有所商議、按前任里昂市長、即衆議院議長赫里歐、於最近去職、

### 羅京地震 餘火未熄 昨夜續有發生

（羅京十四日海通社電）羅馬尼亞昨夜又發生地震、震力尚輕、幷無死傷、

（羅京十四日合衆社電）昨夜卡爾登公寓廢址之救濟工作因火及毒氣而停頓後、此間復斷續發生三次輕震、公寓多幢因不堪毒氣及大火之襲擊而停止開掘、因此居民寧願街頭露宿而不願返居於危險之家中者、為數甚夥、羅國當局並阻止一切戲院之開放、救護人員昨日被迫停止搶救之工作、因毒氣不斷自該項住宅中冒出也、據稱、非身火焚者、不下四百人、藏有防毒面具之救火員、刻正設法制止火勢之蔓延、

（羅京十四日海通社電）羅京卡爾登大廈之救護工作、因該處地窖發生大火及毒烟、危及救援人員、於是該項工作不得已於昨晨暫停、為進行此項救援工作、曾由彼多新尼召集礦工四十名前來協助、現在工作者、僅為救火人員、截至星期二夜、由塌屋中尋出之屍體共一百十二具、其中由卡爾登大廈挖出者六十具、認明者僅七十五具、地震時受重傷者一九二人、其名已由報紙刊出、輕傷者甚多、因救護卡爾登後即返家、而喪生之鐵衛團團員布度受重傷者流、出喪時有德青年團二百人送殯、在加拉慈亦有鐵衛團三人因救援工作而死、卡爾登大廈業主及建築師三人已被法院提審、羅京歌劇院、財政部及經濟部均當關閉、

（羅京十四日海通社電）羅馬尼亞國王因德國軍事使命團在羅京時、適值地震、曾惠予羅國以種種之協助、特電希特勒、伸達謝忱、

### 奧特蘭多海峽 英猛襲義艦隊
#### 義供應船三艘遭擊沉

（倫敦十四日路透社電）據昨夜宣布、英海軍又在義國與阿爾巴尼亞間奧特蘭多海峽義方主要交通線上獲一勝仗、英方輕軍艦猛擊敵方護航隊、該隊計供應船四艘、由驅逐艦兩艘護送、供應船之一、迅遭擊沉、另有兩艘着火焚燒甚烈、必亦沉沒、第四艘供應船受創後、藉烟幕逃去、而護航之驅逐艦亦放烟幕疾馳竄逸、惟其中一艘、已中彈負創、海軍部公報稱、英艦艦身並無損壞、艦員亦無死傷、

### 保國民黨領袖 被人暗殺
#### 英訪員限期離境

（保京十四日海通社電）保加利亞國民黨領袖黎特洛夫、昨在南多不魯甲多瑙河邊之西里斯特鎮故鄉、突被人暗殺、兇手逃逸無蹤、經警察調查結果、黎氏係羅馬尼亞祕密警察之爪牙、在保活動、

（保京十四日海通社電）倫敦每日快報駐保京訪員海妮烏斯女士、最近自羅馬尼亞轉道來此、昨突接獲保加利亞政府之通知、限其即日離境、其原因乃海女士曾發暴行新聞、

### 美報界重視 火藥廠炸案

（紐約十四日海通社電）昨晨紐約各報對於紐傑西州及賓雪凡尼亞州所發生之三火藥廠爆炸事、均以首頁刊載、各報均研究三起爆炸案之同時發生是否係間諜之行動、華盛頓方面已考量如何增防軍火廠之問題、藏士委員會委員稱、此事決非出諸偶然、政府倘不採嚴厲措施對付間諜、軍火廠之爆炸似難終止、

### 倫敦運輸問題 無法解決

（瑞京十四日海通社電）據此間報紙載稱、倫敦運輸機關、要求「英國廣播公司」、報告所謂運輸公報、但該公司加以拒絕、因敵方可由此項報告、獲悉德機空襲對於英國交通之影響云、據稱、倫敦乘坐私人汽車者、約五五・〇〇〇人、倫敦因空襲之損失、車輛缺乏、將調用英格蘭及蘇格蘭各地之公共汽車約四百五十輛、但倫敦之交通問題、仍難解決、

# 德機襲英徹夜不休
# 沿海工廠多被炸
## 德潛艇同時擊沉英船五艘

（柏林十四日海通社電）德機於昨日襲倫敦及英國南部、穿出雲層、轟炸沿海工廠及車站、英機迎戰、被德機擊落旋風式飛機一架、尚有旋風式飛機一架、亦受重創、及噴火式飛機一架、德機僅一架未飛回、

（倫敦十四日路透社電）昨日德機襲英國數處、但被射落轟炸機四架、航空部公報稱、被襲處中彈無幾、物質損害與生命死傷絕少、昨夜間敵機希圖竄至倫敦與英倫東部投彈、悉被逐退、昨日德機之襲擊、斷續不定、未幾、即解除警報、某次短促警報中、有少許炸彈落下、內國安全部公報稱、據報星期三午後、坎特沿海城鎮落彈少許、炸壞私人房屋與商店若干、死傷輕微、午後密特蘭某地、亦有少數人民罹難、

（倫敦十四日國際社電）昨夜雖天氣惡劣、不利飛行、德機仍攻襲倫敦、達三小時半之久、軸心國飛機、尚對蘇格蘭東海岸外之英船、作急降轟炸之攻擊、據海岸觀察者報告稱、英高射砲擊落德機一架、正當德機自加萊區向杜佛越過海峽而飛往英倫之際、英海岸炮隊方在發射長程砲彈、猛烈轟擊法海峽沿岸德方侵英根據地、英空軍亦在天空助威、大炸法海峽沿岸一帶之德方軍事目標、以及海港種種設備、

（柏林十四日海通社電）今午德軍戰報稱、德潛艇一艘、擊沉具有武裝配備之敵國商船五艘（二八八四〇噸）、德機轟炸倫敦之重要軍事及交通設施、利物浦與柯文特利之軍事目的物亦被轟炸、伯明罕附近之飛機場與兵工廠及英格蘭南部之兵工廠亦有遭遇轟擊者、德機曾兩度襲擊護航船隊、首次擊沉載重六千噸之輪船一艘、又有商輪一艘受創、二次擊中載重八千噸之貨船一艘、該船恐載有炸藥、是以中彈即行爆炸、德長程轟炸機擊毀英貨船一艘、

（柏林十四日海通社電）據高級軍事人員發表補充德軍戰報之說話、略稱、德機繼炸英國、並未受惡劣氣候之影響、而英機之活動已受障礙矣、倫敦日夜被炸、肯興頓區煤氣廠一所及貨棧數所被擊中、德機於夜襲時、轟炸海港及其他區域、發生猛烈爆炸、並已引起大火、倫敦以南塞萊之鐵路工廠被擊中、杜佛被炸、兩處起火、蘇塞克斯各處亦被炸、德機並襲擊利物浦、伯明罕、及飛機工業中心之卡文特萊、雷爾桑之鐵路隧道、已由德機低飛炸毀、重要鐵路線已阻斷、勃里頓電力廠已炸毀、國防工業、頗受影響、英國海港之敷設水雷工作、為德國反封鎖計劃之重要部分、目前仍繼續進行、

### 中歐僅餘 一線曙光
#### 日內亦將燈火管制

（倫敦十四日路透社電）瑞士無線電稱中歐方面、今猶夜間燃燈之最後一國、即列支敦斯丹小國、日內亦將施行燈火管制、按該國介於瑞士與奧地利之間、面積僅六十五方哩、

### 被德擊沉英輪 船員在加登陸

（倫敦十四日路透社電）英武裝巡邏商船婁維斯灣號近在大西洋護航時遇德艦一艘、乃犧牲一己、救出護航隊大多數船隻免遭擊沉、婁維斯灣號英勇船員生還者僅六十五人、皆已在加拿大登陸、並無受重傷者、惟其餘船員諒無生還之望、以天氣轉劣之故也、官場公報追述交戰情形謂、婁維斯灣號於交戰後未幾即遭擊中、雖已失去控制、然猶甚機、惟仍從輪長意志、與敵對抗達一小時、不使敵艦砲火得轉向散避中之各船射放、婁維斯灣號遇敵艦後三時內沉沒、海軍部公報稱、該護航隊脫險船隻、又有六艘、已安抵口岸、

### 西班牙前總理 將受軍法裁判

（維希十四日合衆社電）馬德里方面現宣布、西班牙前共和政府總理卡巴契羅、刻被禁於馬德里、不日將受軍法裁判、然維希方面昨夜否認曾將卡巴契羅已被引渡於弗朗哥之政府、據稱、就法政府所知、巴黎陷落前、卡氏尚居巴黎、（法政府曾允予以庇護）究不知其何時被捕、

### 美人竭力制止 鼓動參戰份子

（芝加哥十四日海通社電）「美國第一」執行委員會今日在此間開會、投票決定、「努力制止美國境內戰爭鼓動者之活動」、該會主席史都特宣稱、最近之建議、以美國輪船運軍火至英國一事、乃係干涉主義者之主張、此不啻使美國捲入戰渦、

### 阿巴商務協定 即可通過

（里約熱內盧十四日海通社電）阿根廷巴西所討論之商務協定、即可成立、此項協定係以兩國代表在哈瓦那所成立之原則為根據、該項協定之運用方法、係規定初步協定之進行、成立後即可提交各該國國會通過、

### 土耳其向英國 購買交通材料

（土京十四日海通社電）土耳其交通部長、已擬定法案、希望向國外購買鐵路、港灣、及航空材料、需款一一・〇〇〇・〇〇〇土耳其鎊、據宣稱、英國某公司已建議以機車二十二輛、及火車六百輛、售與土國、此項車輛、原係為法國政府製造、

### 烏阿寶石之爭執

（烏拉圭京城十四日海通社電）烏拉圭衆議院昨日舉行祕密會議、商討烏拉圭與阿根廷兩國、因疆界附近烏阿圭河底之寶石爭執、烏方反對阿根廷打撈寶石、而阿根廷則認為該河乃屬阿根廷領土、昨日議會討論結果如何、尚不得而知、

### 法新任駐美武官

（維希十四日海通社電）關於國外盛傳、法國政府已派布納維達將軍、前往華盛頓、商討馬丁尼克島問題之說、此間官方人士、業經負責否認、指陳布氏赴美、係繼任陸軍武官、龍巴上校遞遺之缺、

### 維也納名醫逝世

（維也納十四日海通社電）維也納第一醫院院長兼心臟病著名專家溫克巴克教授、昨在此間逝世、享年七十六、溫氏生於奇蘭、係由維也納大學堡前來維也納、繼任維也納第一醫院、經其辦理之後、遂名震國際醫界、

簡報

### 丹吉爾併入西國 英政府提出抗議

（瑞典京城十四日海通社電）據此間探悉、英國政府已就丹吉爾併入西屬摩洛哥一事向西班牙政府提出抗議、此事已於昨日在英下院宣佈、至西班牙政府曾否加以答覆或英政府將作何種行動、則並未言及、倫敦政界人士均謂英政府并不在考慮採取任何措施、因實無採取任何步驟之可能、英外務次官勃特勒向下院稱、英政府已向西班牙政府鄭重指出維持丹吉爾原狀之重要意義、英國抗議係於十一月五日由英駐西大使霍爾送達西班牙政府、略謂、英國政府決不放棄一九二三年與一九二八年所訂國際協定之權利、

# 新加坡的重要性（下）

不爲評述

世人也許斷言英國退至坎拿大後、戰局在大體上當可收拾亦未可知、其實這觀念是一種甚大的錯誤、誰能保證、英國退入坎拿大之後、現戰爭決不會反而轉為長期化、英國將決不會拉美國入於漩渦之中、並決不會犧牲巨大經費與時日、作萬全的整備、以謀徐徐開始其對德意的作戰呢？

從南北戰爭期間、以國務總理的資格、會遣大艦隊赴南的盟隊前發揮着雄健的政治手腕的賽德、西瓦特氏、曾先於該戰爭十八年、即一八四三年、發表了「將來世界的大事件、將起於太平洋」、這個有名的預言、而現在、則這個時代已在來到了、而這個、乃是指在不遠的將來、美國將併吞敗殘的英吉利帝國、至少也許將占領印度南洋澳洲及紐西蘭等地的這個可驚事實而言、如果一旦有了這種把握、那麼美國恐怕將不辭冒參戰的危險的吧、因為、印度南洋及大洋洲、不僅為被稱舊世界中驅逐出去的英帝國的最重要的資源地、而且、作為美國所絕對必要的錫與橡皮的出產地、美國官民所目之為生命線的南洋、也包含在內之故、

如上所述、我們固然可以認識到美國參戰的可能性、但是、如果僅就這一點而論、那麼、因為所謂孤立主義者的勢力、在美國也有不可輕視者在、所以或者竟拒絕參戰亦未可知、何以故、因為、雖然到手了那樣龐大的資產、但如果沒有實力、即海軍力、那麼也不可能加以維持之故、但是、這一點現在是不成問題了、何以故、原來、英國雖然敗殘之餘、但當時法國對德屈服之際、英國曾將法方艦船二百餘艘接收、所以現在填補着開戰以來的損害、還保有足與美國相頡頏的優勢海軍力、屆時英如退至坎拿大、是打算將這些艦艇掃數移交與美國的、這樣看來、美國大概是一定會伸開雙臂歡迎英國之逃至坎拿大的吧、何況、英國犧牲了二十餘年時日與巨額經費而建造起來的大根據地、久為美國朝野所垂涎不止的新加坡、屆時美國也必然可以不勞而獲呢、

果爾、那麼包含着南北美洲大洋洲及南方亞細亞的新美利堅帝國是勢必產生出來、現在、我們試展開以太平洋為中心的世界地圖而加以瞥視、便可以明白看到德意俄三國支配下的舊世界、正與新美利堅帝國對立着而中日滿三國則正介在其間、但是、如果加以更深刻的考察、那麼、任何人都可以很容易發見、這種新舊兩世界的對立、同時也就是海洋國對大陸國的互相睨視、換句話說、一方面在海洋方面佔優勢、一方面在陸地方面居優越地位、前者海軍、後者陸軍、各保有絕對優勢、而互有所長、但在大陸國方面、其陸軍力無論如何凌駕對方、但特其海軍力居於劣勢地位、則對於海洋國將終於無計可施、同樣、海洋國方面則無論其海軍如何占上風、但若陸軍劣弱、則也將不可能抵敵大陸國方面、於此、就大陸國而言、擁一大海軍國為其盟方不可、又就海洋國而言、亦有設法結交一個大陸軍國為自己友邦之必要、而在全世界裏面、足以滿足這種要求的極適當的國家、有三個存在、這三個非別、乃是蘇俄中國與日本三國是、這個、乃是最近英美兩國頻頻對蘇俄飛送秋波之所以、自前年秋季舉行的慕尼黑會議以來、英法兩國因歐局緊張、故對東亞問題往往有淡忘之概、而美國卻於今春使全艦隊進出於檀香山、這種舉措、其用意也是在應付英國一旦逃至坎拿大後所將展開來的新事態、實在是一種頗為效果的處置、據我們推想、美國在大西洋方面大概將採取守勢、以支配作為德意兩國穀倉的南美、而在太平洋方面、則將出諸攻勢、以確保其自國的生命線南洋、先擊潰日本、懷柔蘇俄與中國、將世界第一的海陸軍收藏在自家的囊裏而然後徐徐對德意兩國採取攻勢、而謀所以徹底抑壓之之道吧！總而言之、如果英國要抗戰到底、便非設法拉美國參戰不可、而如果要使美國參戰、則有如下兩必要條件、㈠斷然逃至坎拿大、使美國官民發生「戰輪已延及於門羅主義適用範圍的西半球」這一觀念、㈡將美國人所不惜參戰以獲取之的土產貽贈美國、

而這所謂土產是什麼呢？當然是新加坡與英國艦隊這兩件東西了、但雖征服了英本土、而如果英艦隊遁走了、那麼德軍也不能算獲得了十全的勝利、但是、不論英國艦隊是否健在、總之、那個擁有兩萬五千噸大船塢的船塢、並且整備着燃料槽要塞等一切設施的新加坡大海軍根據地、卻是始終睥睨着東亞、而對日本作不斷的威脅、為太平洋的不安的源泉、何況、如果有由英國讓渡與美國之可能、那麼我們也應該對之致十二分的戒備、（完）


遺失

遺失聲明

茲遺失浙皖稅務總局所發廿九年份第一八八號證章一枚除已掛失並補領新證外合行登報聲明作廢 鄭次昌啓 十一・十五

新東方

政治經濟文化綜合雜誌

第二卷第三期

業已出版

要目

純化意識統一精神（社論）
爭取全面和平的基本觀念……共傾
印度獨立運動……鄒年英
建設歐洲新秩序……習明
歐洲之再生及其歷史方式（下）……跑城
紀念總理與護黨救國……惜雲
紀念總理要努力完成國民革命……伍延璋
總理誕辰什感……文夏
總理生平事略……編者
日美和戰問題……沈寶
日美衝突和蘇俄之動向……關向
日德義三國同盟與遠東……關鏘
英美合作與日本……非心
陰霾密佈着的近東……鐵錚
美國將參戰乎……張寶權

托爾斯泰逝世三十周紀念導言……編者
托爾斯泰的生平事略……爾耀
托爾斯泰的生平及思想……桑顒
在甘地領導的印度反戰運動中想到托爾斯泰……葉偉
托爾斯泰的著作生活……任超人
大學時代的托爾斯泰……祖鈴
我的幼年・童年與少年……李乃光
東渡紀行（三）……蘇成德
格陵蘭奇觀……余卓央
棲霞山風景線……辛忠
談人情……傳修長
混沌……乙木
黃道吉日……蘇隱
細目繁多 不及備載

定價每冊三角

歡迎直接定閱

全年三元（國內郵費在內）

南京新東方社發行

社址 成賢街四牌樓吉昌里一號

本外埠各大書店均有代售

新東方雜誌

第一卷合訂本業已出版

售價國幣三元（存書無多購請從速）

海格路三四六號

六國飯店

電話 二二一九六 二二一九七

# 外商輪船處境益難
# 鰲江等處停止結關
## 浙省沿海已無口岸可以通航

浙閩沿海各重要口岸、自封鎖之後、外輪均已停駛、所有未封鎖各口岸如鰲江等處、則仍派輪航行、惟昨據記者向江海關探悉、該關奉稅務司通知、自昨日起、所有駛往下列五口岸之外輪、亦一律停止結關、計㈠古鰲頭、㈡松門、㈢海門、㈣石浦、㈤沙埕、各該口岸、除沙埕係屬福建外、其餘均屬浙省、浙省自甯波溫州兩口岸禁航後、外輪均改駛古鰲頭及海門等處、茲四處同時停止結關、此後浙省沿海、已無口岸、可以通航、故事實上已全部封鎖、

至福建福清航綫、昨悉仍可照常結關、目前行駛該綫之外輪、有本埠福生輪船公司代理之永豐、永泰、及海納三輪、永豐、永泰兩輪、均在福清卸貨、海納輪定明日由滬啓碇、又據記者探悉、德商禮和洋行謀福輪、及飛康輪、滯泊定海衛頭港內、一時尚難駛返、寶利輪於昨日結關、已離滬駛往海門、海福輪則仍滯泊溫州、哈納輪現已卸貨完畢、日內即進塢修理船身、以後行止未定、

另訊據昨晨自溫抵滬之意商麥蘭（譯音）輪船員談、麥蘭輪係隨飛康輪之後駛離溫州、當行駛至甌江口外時、曾見飛康停駛、該輪（麥蘭輪）船主即折回甌江暫避、在溫得到消息、飛康輪已駛往舟山、該輪初擬暫留溫州、因載有貨物、故經船主決定、於十二日晨拂曉出口、開駛抵滬、

華論洋行及治成行代理之美商德寶、治寶兩輪、於昨日結關、十五日由滬啓碇開往香港、該兩輪載有棉紗、布疋等貨五千餘噸、並不搭客、

# 新生紗廠工人 要求改善待遇
## 大東鴻章兩機廠風潮已解決

本市公共租界檳榔路新生紗廠男女工友千餘人、近因物價再度騰漲、生計艱窘、經全體決議、要求改善待遇、並呈請滬西區棉紡業工會、根據全體決議、向廠方交涉、該會據呈後、即依據勞方所提出之改善待遇條件、遞函送達廠方、希望在勞資雙方通力合作原則下、開誠接受、以嘉惠工友、查該廠全體工友所要求改善待遇之條件、共計十四項、除要求普遍增加工資五成外、所有米貼、膳食、紅利以及退職金與養老金等、均經分別決議、澈底請求改善、

又本市大東鴻章兩機器工廠全體工人、以物價飛漲、生活困難、曾各提要求改善待遇條件、分別向廠方交涉、茲經上海市總工會領導之上海市鐵匠業工會派員調處、均已分別解決、大東廠方面簽訂增加工資等條件五項、鴻章廠方面簽訂增加工資二成、米貼二角、每月不停工者賞工三天等十條、

## 津浦綫包裹 郵局暫停收寄

上海郵政管理局、因年關在邇、收遞信件、漸較平日繁多、除華南若干地方之包裹暫停收寄外、津浦綫各大城市包裹、現亦暫停收寄、須俟積存包裹運竣後、再行通告收遞、

## 四行撤退離滬 僅係時間問題

關於渝方中央、中國、交通、中國農民等四行上海分行撤退離滬問題、據記者向銀行界探悉、將來不免有此一舉、近日外間之傳說、係因法租界特二區法院業已由國民政府接收管理、是以設在法租界霞飛路一帶之中中交農四行分支行、準備遷移公共租界美軍防區內重行開業、現已準備於最近期內遷移、惟此次遷移行址、係一種烟幕、實際上該四行上海分行、形同虛設、目前各該行除增發鈔票或掉換新舊鈔票外、對於匯兌業務及工商放款存款事業、早已停頓多時、即最近該四行意圖吸收游資、鼓勵擁資人民投資西南、亦已完全失敗、毫無成效、

# 貧民啼飢號寒 善團勸施粥票

邇來天氣漸寒、又値米價高漲、貧民生計、益趨困難、各善團積極辦理冬賑、藉資救濟、本市佛教同仁會發行施粥票、加惠街頭貧民、頗著成績、茲復訂定擴大推行辦法、籲請各界贊助、以宏救濟、辦法錄下、（一）本會所印粥票、每張定價六分、計粥一碗、給予貧民、憑票取食、一面向本市特約粥店二十八家、按家距離約三里結算付値、每家貧民持票不拘時間、可就附近粥店取食、該票不准兌現或換菜、以杜流弊、（二）粥店積存所收粥票、送會結算、每張按六分取値、本會不時派員赴各粥店密查、有無剋扣粥量欺詐貧民之處、（三）此項粥票之印刷費及辦事人工、均由本會籌措、其推行辦法、將粥票裝訂成冊、每本五十張、合粥費三元、向各界推銷、本會所收票價、即爲轉付粥店之用、各善士以所捐之資、隨時能換得相等價値之粥票、任

共自行散給貧民、頗爲便利、（四）現經與各寺廟議定、於修建佛事齋醮費項下、向齋主勸請推銷一成、仍恐難期周徧、擬再請各商家一致推行、（五）譬如全滬工商行號作十萬家計算、每家每月認購粥票一本、（即粥五十碗）價僅三元、則每月總數可得粥五百萬碗、如貧民每人日食粥五碗、每月需粥一百五十碗、即可養活貧民三萬三千三百三十三人、此事輕而易舉、在商號方面、月支三元、等於門前零星施予乞丐之費、今以粥票代替施錢、非特使貧者果腹、且可令其無錢購買香烟白麵嗎啡等毒物、無形中改彼惡習、誠一舉數得者也、

# 工部局特別經濟委員會臨時報告書之一節

**法律處**

關於法律處之組織及工作、本會小組委員會、業經詳細調查認爲滿意、該處經費、殆全係用於職員薪給方面、職員人數、除警務組由警務處遴員兼任外、執有聘書者凡八人、內有幫辦律師六人、秘書及助理各一人、此外有試用幫辦律師兩人、尚未給予聘書、該處工作、比一九三一年約增兩倍有餘、故本會目前並無若干急遽節減之建議、堪以提出、但關於主任律師之薪俸一層、已交由「服務條例小組委員會」審查、此外本會主張、幫辦律師之俸給表、應請局方重行攷慮、

**圖書館**

以上海幅員之廣、人口之密、圖書館欲顯示其價値者、必須廣事擴充與改良而後可、第以擴充一舉、需款頗巨、故本會雖欲建議擴充而卒不果、惟該館明年度購書經費、應自二萬元增至四萬元、非小說類書籍一律應予添購、同時日文雜誌及科學刊物、亦應購置、

邇來館務、日趨發達、原有職員、不敷分配、應即添聘副主任一人、助理員一人、並添雇伕役一名、各職員之確定俸給表、目前尚付闕如、應請局方予以釐訂、

由於訂閱書籍方面之收入、本年估計僅八千七百元、本會主張此後訂閱書籍之收費率、應增加百分之五十、以裕收入、又查訂閱書籍之人數中、有三份之一、屬於法租界居民、應請局方與由法公董局酌撥津貼、以資補助、

**商團**

商團團部官佐、近年已陸續大量裁減、商團司令現復擬具計劃、從事裁員、以資撙節、本會以爲上項計劃、局方應予批准、關於俄國隊歸併警務處以後、商團職員發生變化一節、本會業予重大注意、

**衛生處**

查衛生處之組織、較爲複雜、性質亦殊、進行調查需時較多、本會小組委員會各委員、不特遍蒞該處各部份、實地調查、抑且親往工部局屠牢場、各隔離醫院、巡捕醫院、花柳病診所、分處、肺病療養院、奶棚、寄柩所、火葬場、伙食商店、以及收容所一家、視察一週、茲將調查所得、以及建議改革各點、臚列於后、

總辦事處　該處普通職員、約可分爲會計與秘書兩部份、該處前曾實施改組計劃、但迄未完成、因此本會目前並不準備提出具體之建議、但請局方在「會計小組委員會」工作告竣以後、對於各處所雇會計及秘書人才之是否適合、加以研究、同時本會對於衛生處長所提將簽發「衛生證書」以及「生育死亡登記證書」之收費率、一律增至每份十元一節、業予贊同、此外本會同局方提議衛生處秘書室添聘日籍助理員一人、所發各項通告、並應附印日文、以利日僑之閱讀、

病理試驗室　病理試驗室本年度經費、估計約需一〇七、七八〇元、此因大部份試驗工作、免收費用之故、本會認爲該試驗室之工作、不特經濟、且有實效、裨助社會、確非淺鮮、

化學試驗室　化學試驗室、除爲一般開業醫師担任化學試驗外、復爲外界辦理若干含有商業性之工作、所收費用、與本埠各試驗室徵取者相同、本會認爲該試驗室爲衛生處其他部份如食品、菜場、麵包、以及奶棚檢查各股所代辦之工作、其費用應轉由各該股分別撥發、或將此項費用之數額、附計於支付計算書尾末、（未完）

# 美運輸艦已到滬 一部海軍將返國

美國駐滬海軍第四聯隊麥令司令隊一百三十名、頃奉命調防、定期於本月十六日離滬返國、彼等將搭乘該國運輸艦甲蒙號啓程、該艦已於昨（十四）日下午一時三十分由華北秦皇島方面來滬專爲備運該軍、至瓜代隊開將由馬尼剌調來、惟何隊接防美海軍營、則嚴守緘默、

## 電話增附加費 各界盼勿實行

上海電話公司、步趨其他公用事業增收附加費、自經工部局董事會通過核准後、倘法租界當局亦予同意、則開時見諸實行、此事不僅兩租界數萬電話用戶深所切關、即於商業前途、亦關係綦鉅、記者昨據某公團負責人表示、電話公司自實行按次收費、電話用戶已增加負担不少、戰後滬市人口激增、工商畸形繁榮、電話公司收入、倍增往昔、雖開支方面亦有增加、相抵頗足應付、倘以新戶登記踴躍、出諸加價以示限制、殊有違公用事業之本旨、現界內居民及工商界、對於電力、自來水等附加費、正紛從運核低電話附加費之新例、尤望勿見諸實行、

## 公共租界乙區 商團調防

公共租界乙區防務、自英防軍撤退離滬、即由萬國商團暫行接防、迄已兩月有餘、茲悉該團昨（十四）晚七時再度調防、所有現駐防該區之英籍甲車隊與輕騎隊暫告休息、而由美籍隊接替四天、至本月十八日夜中止、

## 華中各鐵路 路警即將復員

此次戰亂以來、華中各鐵路之護路警察、停頓已久、國府還都迄今、是項警察、猶未復員、警政部以値此和運開展之際、各地秩序、日益安謐、爲迅謀恢復護路警察、藉資保衛國家鐵道交通起見、對於路警訓練、早經着手辦理、今日據記者探悉、所有路警組織及服裝暨薪餉等項條例、亦經主管方面、分別草擬完竣、現正由警政部愼重審核中、預料短期間內、路警復員、當可見諸事實、

## 氣象報告

上海徐家匯天文台昨午四時半氣象預測報告云、今日此間與山東四週、天氣甚晴、氣候寒冷、氣壓甚高、今日可望下降、晨早並降霧、風向西北至東北、東海上空、天氣由晴轉雲、有猛利北東風、

又昨日下午三時前、廿四小時內、本埠寒溫、最高六四度、最低三五·六度、去年同日、最高六一度、最低四七·一度、

## 工部局將擴充工業科組織

據工部局方面消息、該局現經研究行政特別委員會之建議、將着手擴充工業科之組織、因其工作之廣泛與重要、應有成爲獨立部份之必要、聞該科計劃改爲工業社會科、而爲該局直轄之部份之一、該科之事務、專爲謀各工廠之衞生安全、調解工潮糾紛、以及謀兒童之福利、

## 旅滬巴西僑民紀念國慶

明日（十五）爲巴西國國慶紀念日、該國旅滬僑民、特定於是日假僑民總會舉行紀念、惟儀式從簡、每年例行之聯歡交際舞會、亦停止舉辦、

# 人心疲軟現貨增多
# 食糧市場漸平靜
## 民食調節協會續訂洋米二批

上海市民食調節協會迭次辦理集團購米、成績卓著、所有已成交者、均已分別運滬分配與各戶、記者昨向該會探悉、該會目擊滬市米價日趨騰漲、升斗小民、已無法生活、故經該會採購委員會分別設法、第二十八批業於前日成交、計共一千二百五十包、每包成交價格爲七十八元、至於第二十九批亦於昨日成交、計共一千五百包、成交價格爲八十二元五角五分、

滬市米業市況、日因投機米蠹作祟、及把持大宗現貨居奇、乃致各檔米價、日趨高漲、市場竟至有市無貨、米市場昨晨循例於九時開啟、已告穩靜、人心一致趨疲市況風平浪靜、現貨亦驟見增多、結果洋米劇降二元或三元、惟國米仍站定原盤、

據某米商談稱、日前米價騰漲癥結、不外㈠月前米價步步下落、囤戶虧損頗巨、乘機居奇、擬挽回頹勢、㈡國際風雲日緊、人心虛弱、恐慌異常、㈢投機米蠹、故佈是非、圖不勞而獲巨利、今因路貨洋米來源無虞中斷、況近日將有大量抵埠、故人心轉趨安定、

## 愚園路一帶 交通恢復原狀

愚園路一帶鐵絲網架自決定撤除後、交通業已恢復原狀、所有行駛於該區內之英商公共汽車亦已恢復原來路線、計㈠一路雙層、行駛外灘至兆豐公園間、㈡二路四川路橋至安和寺路、㈢十四路雙層外灘至停信路間、附近居民已可免換車麻煩、

## 法租界清潔伕 籌備組織工會

法租界清潔工人總數逾一千二百餘名、現爲共謀互助起見、業經呈准社運分會暨上海市總工會許可、組織第二區清潔業職業工會、於十四日下午二時假座憶定盤路市總工會大禮堂召開發起人大會、社運分會、市總工會、皆派代表到席、清潔工人共到五百餘名、經主席團報告該會已奉到上級發給許可證書、准予籌備、及籌備情形後、由各代表先後致詞、並經選出籌備委員十三人、即日開始辦公、並呈報上級備案、定期召開第一次籌備會議、討論準備舉行成立大會手續、

## 領團領袖領事 已正式視事

上海領事團領袖領事義大利駐滬總領事尼龍、自奉命調任後、業於本月十一日離滬赴任、惟領事團領袖領事一職、頃悉日前領事團一度會商、公推丹麥駐滬總領事希爾繼任、並聞希氏刻已正式視事、至該領事法庭庭長及推事亦改由美法日三國領事接充、聞亦已就職、

## 二屆安全運動 積極籌備

下星期一開始推行之第二次安全第一運動、業經兩租界當局從事籌備一切進行事宜、屆時兩租界捕房工作人員全體出動、除由各探捕在各馬路衝要處、指示交通安全外、並組織小組宣傳團、並攜有留聲機、至街頭巷尾播送宣傳安全意義、及宣傳員演說、此外各界亦同時一致推動、協助推行、俾著成效、

## 強盜倉卒圖逃 崗捕圍擊格斃

南京路一三八號三和公司三樓二號住戶陳次根、向業駁船生意、昨晨八時四十五分、突被盜匪三名侵入、兩盜各出槍恐嚇、陳妻莊氏見狀、不顧利害、狂呼強盜、盜等恐事敗露、遂不得行刼、即返身下樓圖逸、但附近崗捕、已得該號司閽報告、遂趕來捕拿、時盜已出門、向西逃逸、見捕前來、即發槍向捕射擊、捕亦還槍、一時槍聲大作、盜等乃逃向山東路時、附近各崗捕聞聲畢集、齊向逃盜開槍、雙方共開四十七槍、結果一盜被擊中胸部等處十餘彈、倒斃於九江路山東路口、經捕等搜下手槍一枚、子彈廿粒、此外尙有人力車夫江北人王少餘、（廿七歲）被流彈擊傷左腿、據事後調查、死盜名王阿標、

## 婦人誘騙孩童 剝脫絨線衫

住居法租界西愛咸斯路二號甬婦趙奚氏、前日下午四時許、將勞爾東路七號甬女徐菁弟（九歲）張金菊（八歲）張小菊（六歲）張美菊（四歲）誘往公共租界膠州路三百十九弄內將徐等四女子、用恐嚇手段、將値價數十元之絨線衫四件剝去、擬往某典當抵押化用、爲三三九號華捕查見、詰悉前情、當將奚氏逮捕、連同四女孩一併帶入戈登路捕房、徐張四女已送還家族、趙奚氏則依法予以嚴究、處徒刑三年六月、

# 匪徒旅邸尋歡 綑刼導女飾物

雲南路樂餘里祥生旅導社、於上月卅一號、突接電話徵歡女陳莉莉（即王瑛）至廣西路四三〇號太平洋旅館四十號房間、陳女於下午六時應徵前往、不料狎客實屬盜匪之變相、至夜間十時四十分出示手槍恐嚇、將陳女價値三百元之金戒、手表、法幣、悉數刼取、并將陳女手足綑縛、口中塞以山東包子、携贜揚長而去、事後經陳女報告捕房請緝、業經新閘捕房華探翁佩玉緝獲是案盜匪王阿根·鄭良·潘國興·周良·余均等五人、抄出刺刀一把、匕首一柄、黑色假手槍一支、帶入捕房調查之下、得悉若輩尙有搶刼元芳路一七一弄廿四號張友謙家三四〇元、甯波路六二〇弄九號顧天吉家二百元、北京路三八三號楊阿美家七百五十元、張家宅路四十九弄一六六號闖刼等案、

# 藝術家落魄潦倒 旅邸闢室設陷阱

福建人翁飛鵬、係一攝影家、雜誌報章、披露其作品者甚多、翁復擅歌唱、凡遇歌唱比賽、恆亦參加、最近翁因生活艱難、遂起惡念、知現在四川路一二九八號日商井上照相材料行任職之友人汪聯熙、有「康推克司」牌子之照相機一只、（價値四千五百元）意圖出售、翁乃以電話致汪、謂現有友人郭志傑、擬購該機、約于昨日下午六時半、在南京路新雅酒樓會面、當時汪即准時前往、翁即稱郭某現在貴州路中國飯店二百另五號房間、隨偕同至該房間、詎候至下午九時、未見郭某前來、汪乃欲回行、翁見事機將過、即出預備之鐵棍、向汪頭部猛擊數下、雖頭殼擊碎、但未昏厥、未及奪取照相機、情急呼喊、翁奪門而逃、汪在後狂追、至甯波路爲華探周振興及一〇五二號華捕追獲、在翁身畔抄出小刀一柄、帶回老閘捕房、據供圖搶該機行凶不諱、但否認有殺汪之意、

## 腎力素暢銷

時入冬令、補品營業大盛、德國著名補品「腎力素」內分泌製劑、含有雄壯動物荷爾蒙結晶體及肝膏粉、並補腦之燐質、補血之鐵質等、爲市售各種補品中之佼佼者、且售價低廉、故銷路特暢、各大藥房、均有出售、

## 兩盜在監互毆 一盜傷重斃命

監犯江北人顧小五子、因盜案處徒刑五年、覊押於華德路西牢三層樓三十二號房間、盜犯皖人吳士慶、（年三十歲）與之同室、十月十九日之間、顧與吳爲細故口角、互相毆打、吳盜肋部受創、送巡房醫院醫治、延至廿二日下午九時三十分傷重斃命、經檢驗結果、吳盜係左肋骨三根折斷致死、

## 染織廠職員 購煤舞弊

紹興人印仰如、在檳榔路二百十一號天一染織廠任管理煤斤之職、近該廠向法租界永興洋行定購白煤七百噸、由跑街紹興人潘澄卿經手、先出貨一百噸、詎知印仰如將該項白煤搭油兩噸、作價四百元、着潘澄卿轉行出售、得款分肥化用、案發被該廠經理平麟伯報告普陀路捕房、派探將印潘兩人拘獲、印潘皆俯首無詞、各處罰金示儆、

# 浙江興業銀行董事長
# 被綁後半途脫險
## 一市警因追匪車飲彈殉職

北京路江西路浙江興業銀行董事長葉揆初、昨晨突遭綁架、幸獲脫險、茲將本報調查所得、紀之如下、

浙江興業銀行董事長葉揆初年六十七歲、杭州人、住白利南路三十七弄兆豐別墅五十一號、備有汽車一輛、照會爲八一九八號、葉每晨九時後、乘自備汽車赴行辦公、習以爲常、昨晨九時〇五分、葉自家乘車赴行、不意甫抵弄口、突來綁匪六名、三匪出盒子砲及手鎗、向司機人嚇禁聲張、脅迫下車、六匪即一擁而登車、由匪自行駕駛向西疾駛而去、抵白利南路凱旋路姚家閣地方時、有曹家渡警察局之市警韋伍、（廿四歲、廣東人）瞥見該汽車形跡可疑、向之追趕數武、車中綁匪、見該警追至、恐事敗露、即停車將葉揆初拖下、擬拖入該處一草棚之中因韋警仍尾隨不捨、匪乃出槍向韋開放六響、韋無武器、無法抵拒、致被擊中三彈、均在胸部、立即倒地斃命、時適有曹家渡警局巡官劉貞傳、督率大隊長警、在白利南路凱旋路一帶檢查行人、匪等遂棄葉而逃、葉乃安然脫險葉之汽車、亦即棄於該處、後經租界巡捕帶回靜安寺捕房、交葉領回、

## 兩匪搜刼行人

昨晨八時半、有住居白利南路花園邨四十二號之王某、自家出外、行經同路九十一弄口時、突遇盜匪兩名、各持盒子砲、向王威嚇搜刼、當被刼去法幣四十二元而逸、


# 傅宅謝啟

月之十四日爲

上諡忠毅公顯考筱庵府君暨

顯妣朱太夫人營奠之期蒙　政府當局友邦官商暨中外友好諸

位尊親盛情摯愛轉唁遙臨憫苦塊之餘生痛　椿萱之並萎同聲

一哭勞車馬之交馳紀念千秋復誄章之紛集雲天高誼涕泗沾襟

先佈微忱容再踵謝伏維

矜鑒不盡瞻依

棘人傅瑞鑫率子孫等泣叩

# 荳蔻美容品贈送毛絨線一千磅

本公司爲酬答愛用荳蔻美容品顧客起見特備銀質「贈送絨線證」散置於冬季用荳蔻美容品瓶中如用者獲得此證即可向本公司換取蜜蜂老牌毛絨線一磅尚希諸位用戶特別注意

本公司南京經理處南京夫子廟龍門街五號

良友華行

# 生生湖色日曆

全部用湖色報紙星期日用淡紅報紙形式與市上不同定價比普通還便宜共有六種之多

底版四層鍍空天然立體新奇奪目勞合路白克路口生生美術公司發行電話九〇五五六

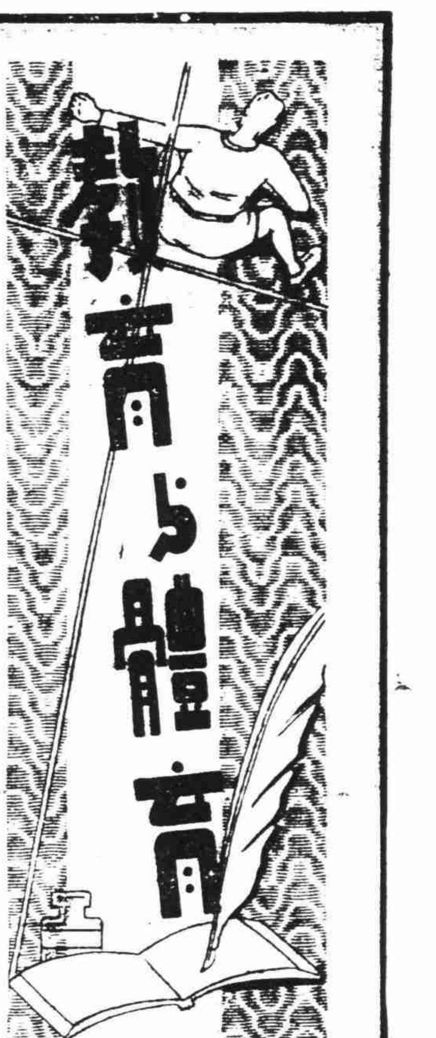


# 西聯足球精彩賽 東華出戰臘克斯
## 本星期日在逸園球場交綏 各場裁判已由西聯會聘定

西聯足球本週秩序、明日（星期六）因跑馬廳秋季大錦標、場地不能應用、故祇三場交鋒、甲組為葡萄牙對法商會、另兩場均係乙組、後日（星期日）甲組計有三場、華人常勝軍東華會將與臘克斯對壘、前者陣容昨由黎寶駿公佈、與上週戰葡萄牙者相同、左衛仍由萬津充任、臘克斯陣綫亦由該會排出、與上週出戰猶太時相彷、惟右中衛改由勃洛特担任、中鋒則為萊恩、左內鋒惠萊、餘均無變動、按東華會於友誼賽中大敗臘隊、日前慈善賽中雖打成和局、但因臘隊另邀他隊健將助陣、故未能即視為兩隊水準之均等、預料屆時東華當能克敵致果也、另兩場甲組為西捕對聖芳濟、及猶太對北西童、將有鏖戰、又兩日各場裁判、昨由該會聘定公佈、茲與東華及臘克斯陣容等併誌如下、

蘇克蘭—優游會（乙組）
下午三時　震旦球場　何春暉

星期日（十七日）

臘克斯—東華會（甲組）
晨十時半　逸園球場　李克萊
巡邊員　張　樂　吳守衡

西捕隊—聖芳濟（甲組）
下午三時　跑馬廳二　赫斯爾
巡邊員　紐　孟　卡納爾

猶太會—北西童（甲組）
下午一時　跑馬廳一　海　爾
巡邊員　赫　萊　惠　萊

西捕隊—臘克斯（預組）
下午三時　跑馬廳五　特羅塞

俄軍隊—友聲隊（乙組）
一時卅分　膠州公園　陸順德

麥令甲—划船會（乙組）
三時一刻　膠州公園　法達夫

俄僑會—英海軍（乙組）
下午三時　臘克斯場　李莉雪

### 東臘陣容

·東華會·

萬津
梁樹棠　黃克孚
蔡聲森　孫錦順　戴麟經
李寧　韓龍海　李義臣
莊友仁　賈幼良
高必金

（預備員）張邦綸·張昭鵬·曹春華、

·臘克斯·

馬達
韓尼波　何提格
莫宗谷　傑克　惠萊　
許　勃洛特　萊恩
脫　丁卡　西蒙　普斯

（預備員）格林堡·瑞倫司·甚·培干、

### 裁判名單

星期六（十六日）

葡萄牙—法商會（甲組）
二時卅分　逸園球場　沈回春
巡邊員　羅斯　卻特　吉皮

法陸軍—公園聯（乙組）
下午三時　膠州公園　麥契蒂

### 美國女網球冠軍 馬伯爾改入職業界

據此間消息、美國女子網球錦標馬伯爾女士、業已改入職業界、馬氏業已簽訂合同、在美作巡行比賽四個月、除門票收入外、可得某項百份率外、可得美金二萬五千元、馬女士為美國前三年之女子網球冠軍、將與勃瑪及鐵爾登作表演賽、據悉職業網球冠軍勃琪、本年僅得美金二五九元、（紐約十四日海通社電）

### 嘉中師生慶祝 總理誕辰紀念

省立嘉興中學、於十二日上午八時、舉行總理誕辰紀念大會、該校全體師生齊集大禮堂、氣象肅穆、秩序井然、開會順序、㈠全體肅立、㈡主席就位、㈢唱國歌、㈣向國旗及總理遺像致敬禮、首由主席莊嘉慶恭讀總理遺囑、及報告開會旨宗、并致開會詞、略謂今天茲值國父孫總理誕辰紀念、我們要想到中山先生生前的革命事績（中略）我們要本着總理遺志、為和平而努力、奮鬥、繼由學生張智高、陸格然、等次第演說、講述孫先生過去革命歷史、至為詳盡、發音清晰、掌聲如雷、至九時許散會、（嘉興通訊）

### 難童學校舉行 秋季運動大會

上海難民救濟協會倡辦第一難童學校、本學期學生達二千餘人、茲為鍛鍊體格養成健康生活起見、特於今日上午九時在該所舉行秋季運動大會、屆時當有一番盛況云、

### 紙價日益高漲 影響文化事業

本市自歐戰擴大後、遠東與歐美運輸、已感不便、最近更因國際形勢之突變、運輸已日益困難、以致舶來品、無不相繼增加、而紙張價格漲風、而各界需用、反見增多、以致供不應求、價格無止上昇、而其影響及一般文化事業、至大且巨、即各級學校之課簿用紙、亦莫不高漲數倍、將來若來源不暢、紙張則勢必居奇、故本市教育團體、及文化界、對此均頗注意、並有建議設廠自製、以減輕學生負担、

### 西青游泳池 提倡冬令游泳

西青游泳池、往屆夏令開放、至深秋停止、最近該池主持者、為提倡冬季游泳、藉以常年鍛練體格起見、一本年冬令將予繼續開放、一切手續仍照夏令辦法辦理、惟對於游泳時之費用略予增加、蓋以補補冬令增加煤費之不足、刻正在計劃設置熱氣設備、一俟裝置完竣、即行開放、

### 難民協會關切 難童健康運動

上海難民救濟協會、主辦之難童學校、除施以嚴格教育、及授相當技術外、平日對難童體育部份、似欠積極、際茲冬令轉瞬即屆、該校為使難童增進健康、藉以鍛鍊體格起見、爰特增設晨晚操、每日至少作八十分鐘之運動、特增加各項運動設備、俾各難童得隨時於課餘之間、作合羣運動、

### 又一乒乓賽發動 綢布盃開始報名 聘競賽委員九人主持一切

本市綢布業、求知互助社體育組、為推動綢布業乒乓運動起見、特繼續舉辦第二屆「綢布盃」全滬綢布業個人乒乓錦標賽、推定孔漢楨、陳亮、張榮慶、俞乃湖、曹愛甫、等九人為競賽委員、負責處理一切事宜、並聘請陳霖笙得桂卿為顧問、以備咨詢、該賽定即日起開始報名、至本月二十二日截止、報名費社員三角、非社員五角、保證金一元、採分組淘汰循環制、錄取最優秀者前十名、凡全滬綢布兩業同志、歡迎踴躍參加、共襄盛舉、報名處設仁記路中孚大樓二〇四號、該社章程備索、

### 新亞圖館主辦 農事學術演講

本市新亞圖書館、主辦之農事智識第六次演講、定於本月十七日下午七時、在慈淑大樓三樓三三三號新亞圖書館舉行、特請蔡醒民先生講（養蜂十年之心得）、按蔡君為養蜂專家、學識經驗、非常豐富、此次道經上海、特邀請來會主演、希養蜂同志踴躍參加、歡迎登記留座、

# 培成盃女子乒乓 昨日舉行淘汰賽
## 並請陳霖笙等出場表演

乒乓球賽、本市邇來十分風行、如孔聖盃之六强總決賽、銀錢盃之聯賽、棋佈會主辦之硬球盃賽等、而各校成立之乒乓球隊、亦如雨後春筍、以演出成績論、當推銀錢盃與孔聖盃兩賽、如火如荼、最為精彩、參戰各隊、悉屬滬上第一流名手、是以各界對於乒乓興趣、十分濃厚、最近培成女子中學乒乓隊、主辦之「培成盃」高級組隊員個人乒乓錦標賽、業經籌備就緒、於昨日下午五時在該校禮堂舉行揭幕典禮、到全校學生三百餘人、情況熱烈、首請陳霖笙致開賽詞、次由該校體育主任朱芝英報告發起宗旨、並請教務主任曹末風女士行開球禮、儀式隆重、由傅桂卿毛勇執行裁判、比賽後由棋佈會代表表演、頗為精彩、茲將各情略誌如次、

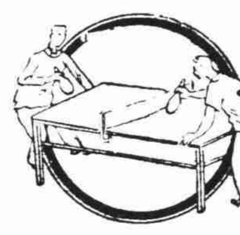

### 巾幗英雄 大顯身手

抽籤既畢、各組淘汰賽遂告展開、首組馮慧珠以巧妙削球擊敗朱慧珍、二三兩組張霞、張勵之各以兇猛抽球輕取周文與朱耀玉、未見費力、第四組方之慧遇方惜以經驗較差、為桂所挫、末組馮明茵迎戰王羅西、二人勢均力敵、倍見劇烈、雙方相持不下、交戰三局、馮賴反抽之準確、卒以二對一告捷、五位優勝者、定於下週三（廿日）舉行循環賽、繼之、

### 老將表演 精彩百出

棋佈會諸將出場表演、首場程叔銘對胡一萍、競爭頗為猛烈、程於末局中賴鴻運高照、獲得勝利、致以三對二反敗為勝、次幕陳霖笙奮勇與馮蟾初作戰、陳究屬老將、馮雖稱雄、亦告莫敵、一抽一削、各有千秋、精彩時出、博得掌聲不少、老將愈戰愈猛、馮招架不住、以一對三敗下陣來、茲錄各組淘汰及表演戰績如次、

·淘汰賽結果·

馮慧珠勝朱慧珍　二—〇
張　霞勝周　文　二—〇
張勵之勝朱耀玉　二—〇
桂容正勝方之慧　二—〇
馮明茵勝王羅西　二—一

·表演戰績·

程叔銘勝胡一萍　三—二
陳霖笙勝馮蟾初　三—一

### 之江文理學院 舉行學術演講

本市慈淑大樓之江文理學院、大一二兩級學生、舉行週會學術演講、大二級定於今十五日下午四時半至五時半、大一級定明日十六日上午十一時至十二時、在該

目為作文脫胎變化法、及關於國際問題、屆時歡迎旁聽

### 金壇各小學校 採用國定課本

金壇縣各級學校、於開學時、因教部規定之課本、未能全數出齊、暫以其他書局出版之課本替代、茲悉當局為謀普及小學教育、對於各校用書、一律改用國定課本、已由縣府自南京三通書局運到各種課本、即日起掉換、（金壇通訊）

### 好萊塢女明星 宋雅海妮敗訴

（紐約十四日海通社電）前世界溜冰錦標宋雅海妮、以對於所訂在好萊塢攝製電影之合同、置諸不理、為經理所控、茲經紐約某法庭判決、宋應付與其前經理史坎龍七〇·一一三英金外、尚須返還史氏預付宋女士來美之旅費二千元

### 各校協助推行 勸募寒衣運動

本市慈幼協會、近以天氣嚴寒、本市難童、暨流浪兒童、無衣蔽體、為狀甚慘、為從事救濟起見、經決議即日發動勸募寒衣運動、預定目標、為棉衣一萬件、無論新舊、一律歡迎、該會並為使推行順利計、業已分函各校、請予協助、聞各校准函後、決本過去精神、分別在學生方面設法征求、並由學生利用課餘時間、分向親友勸募、以收宏效、

### 銀錢盃乒乓昨賽 浙興奮勇克四明 十三對十二演出極度精彩

銀錢乒乓賽、昨晚上續賽四明、出戰浙興於中儲球室、兩隊皆以最精銳之陣容出席、故戰來異常劇烈、四明頗佔優勢、曾以七對三佔先、浙興奮勇力追、如獲神助、竟連勝九局、反以十二對七後來居上、至時四明又大顯身手、亦連破五陣、雙方打成各十二平手、最後之一局、浙興賴左手將朱學景擊敗四明劉龍洲、始以十三對十二力挫四明、四明已負二次、對本屆錦標、已告絕望、茲錄昨晚戰果及今日秩序如下、

·昨晚戰績·

浙興勝四明　十三對十二
通商勝中和　十三對五

·今晚秩序·

中儲—四明　七時　浙興
浙興—金城　七時　四明

### 滬西各小學校 舉行國語競賽

滬西私立小學四十校、國語演講競賽會、於前日假青光小學舉行、公推陶亞于為主任、王紀祖、金志剛為評判員、結果第一名青光小學魏鸞鳳、第二名惠蒙小學錢振超、第三名至善小學張樹範、第四名安化小學陳泉江、

# 兒童教育協會主辦 首部兒童成績展覽
## 會期三天並舉行演說競賽

中國兒童教育協會、鑒於國府還都後、各公私立小學校、業已漸次復興、茲為提倡兒童學業興趣、暨宣揚和運文化起見、主辦首都兒童成績展覽會、特於上週提經該會理監事聯席會議通過、決定於十一月二十九日至十二月一日止、假山西路國民政府教育部大禮堂舉行、茲聞友邦各小學得訊後、業已選集平時兒童優良作品、送會陳列參加、頗為熱烈、茲經探悉該會先兩日為成績展覽、第三日為演說競賽、並定有參加詳細辦法、附錄於後、第一條、本會為提倡兒童、互相研究學業興趣、及喚起兒童宣揚和平建國國策起見、特舉辦首都兒童成績展覽、及演說競賽會、第二條、本會會場、假山西路教育部大禮堂、第三條、本會舉行日期、共計三天、第一二兩日、為成績展覽、第三日為演說競賽、自十一月二十九日起至十二月一日止、必要時得延長之、第四條、本會陳列之兒童作品、及演說競賽、由本會函請市教育局協助辦理、通令本市各級公私立小學校、徵集選派學生參加、第五條、凡參加本會演說競賽之兒童、其年齡須在八歲以上十六歲以下、第六條、本會徵集兒童作品如左、一、宣揚和平建國之文藝、或美術作品、二、作文成績、三、勞作科美術科成績、四、自製標本、五、自製玩具、六、自製應用品、第七條、本會之演說題材、以宣揚和平建國中日親善為主體、第八條、須用國語為標準、其時間最多不得超過五分鐘、第九條、凡參加本會演說競賽者、以每一小學校選派一人為原則、高級或初級任選、但須先行向本會會所報名登記、並隨繳演說稿一份、以便審查通知、第十條、凡參加陳列之兒童成績展覽品、自即日起送交本會會所收受、以便編號陳列、於會期前一天截止、上項成績品送會時、應由個人或學校代表人、依下列各條分別詳細填明、一、品名、二、校名、三、作者姓名、性別、年齡、年級、第十一條、凡參加本會各種兒童作品、及演說競賽、由本會聘請專家若干評判之、一俟評定名次、即分別予以獎勵、其辦法另定之、第十二條、凡參加本會之各種兒童作品、一俟會期結束、除優秀作品、送交中國兒童教育協會陳列作為紀念外、餘概行發還、第十三條、本會舉行兒童各種成績展覽、及演說競賽、除柬請各長官公私團體個人等來會參觀外、憑券入場、先期由會印發入場券、第十四條、本會事宜得隨時修改之、（中央社京訊）

### 本埠各大中學 實施課外複習

本埠自之江文理學院、為使全體學生課外修習課卷起見、於本年度第一學期、首次月考完竣後、特施行學生課外複習、成績頗著、並嚴格執行旬日以來、各生學業進步、頗見迅速、刻聞本埠復旦、滬江、聖約翰等各校、亦於本星期一起、仿照該校辦法、予各學生實施課外複習、以期各生學業、得有相當增進、

### 孝親演講競賽 今日截止報名

本埠中華基督教青年會、此次繼續舉行少年孝親演講競賽、自開始報名以來、參加者極形踴躍、茲悉該項報名期限、定今（十五）日截止、將定下週內擇期舉行、同時並舉行小學生歌唱暨初中學生名人故事國語演講比賽、現正在從事積極籌備進行中、

·代郵·

笑梅兄鑒：前日奉上快郵，諒已達覽，報費請速匯，仍寄馬宅可也！　有秩拜啓

請看！給我們興味的
華文大阪每日
第五卷第十期第五十號出版了！
每月一日·十五日出刊定價每冊一角（日金）郵費一分，半年一元一角五分，一年三元三角（各郵費在內）
歡迎直接定購，請用匯票。

## 球壇漫步

### 籃球界卅六員上將（卅一）

球史氏

玉增在平津負笈讀書時候，每一出場作球戰，不獨國人羣為歎絕，即碧眼赤髮之儔，亦多為之折服，他的精神由鳴笛啓戰，以至敲鑼終場。他的精神面目，固然是始終一貫，不瘟不火，不驕不餒，就是在急攻緩守的兩條路線上，亦任重致遠，花樣翻新，而且他不翻花樣則已。每翻一次新花樣，上海人打話：『照牌頭』在記分牌上多增二分，花樣翻出來還能不叫人討厭，他的妙處，就妙在這些地方。至於說到他的運動精神，道德，則又是一個可為模楷的人物，北國球民，每每歎喜以『大姑娘』呼之，大姑娘是上海人口中的『大小姐』，是沒有出嫁的大小姐（大讀作杜），顧名思義，就可以想見其人如何的溫文雅馴了。尤其是與他同隊的球員，不約而同的皆願當與大姑娘為友，不論在戰場上，在私底下，皆是融融洽洽的十分和睦，於此又可以見到大姑娘怎樣的令人可愛了。

#### 心雄萬夫的陳盛魁

有人在批評下走道一篇文章，犯了上海人兩句俗諺，乃是『叫化子嫌死蟹，隻隻是好的』的毛病，誠然我自家也覺得這種善意的評判，不是無的放矢的，不過，各人的見解不同，觀察各異，我以為既然稱到上將，當然是好處多於壞處了，可是我並不是李鐵口相面，專揀好話說，而實行隱惡而揚善，忽略了他們的短處，祇要我知道的，那絕不願故意為任何人遮掩了不良之點，而不予宣佈，讀者祇要細

按以前所寫的文章，就可以瞧得出我絕不是善頌善禱的『捧角家』了，此外我也不想多說什麼廢話，對於批評拙作的某君，當然是表示謝忱的，還一個小消息，順筆告訴給讀者罷，籃球名將三十六，已經寫掉三分之二強啦，海上的西聯是球聯賽，並不因英陸軍撤退而受影響，仍然繼續舉辦，這却是球民們幸運，今年甲組，華人祇有一隊東華加入，五戰五勝成績相當的可觀，准此，記者為調劑讀者的口胃起見，在三五天後，將重起爐灶，另掛招牌，烹調一些時鮮的菜肴，招徠主顧，一笑。

小虎陳盛魁，我常說他的尊容有些像太湖中十餘年前的巨盜豬玀阿美一般，說漂亮不能算是十分漂亮，因為他的面孔輪廓雖然挺俏，可是天爺爺不肯幫忙，給他一副栗亮色的肌膚，並不像我們亨哥那樣的白得令人可愛，然而，自然電影明星王人美與黎莉莉等喊出了『不需要白面書生做朋友』的口號以後，學界女同志們為了迎頭趕上不甘落伍起見，各自放棄了原來的理想中對象，易換目標，由公子哥兒而將目光射到一班皮色粗黑，身體健碩，性情亢爽的運動員身上去，於是那一班虎頭燕頷猿臂熊腰的英雄勇士們，一經品題聲價十倍了，我們的老陳，不知具有何種神祕的魔力，在未會與密絲陶結褵之前。簡直如入名香國裏，為他顛倒而憔悴的，竟有若干若干的小姐們，其可以算是奇蹟呢，終於密絲陶的手腕既快且捷，只消香餌放下，這一尾金色鯉魚早上了她的鈎竿，由知友而摯友，而膩友，終而成為白頭伴侶。

國泰禮品商店
禮品業首創薄利商店
營業要目
綢緞部　新花綠葛　雙絲軟緞　喜慶禮幛　各色齊全　堂彩沖風　式樣美觀
絲織部　名廠出品　風景勝跡　堂屏對額　包羅萬有　紅木框檔　美觀大方
綉貨部　蘇湘名綉　新穎美麗　翎毛花卉　靈活生動　人物走獸　姿態像眞
賽銀部　銀盾機球　水碗爵杯　三星王母　寶塔香鼎　風景銀片　莊嚴名貴
出租部　新霓虹燈　壽喜奠字　任客揀選　便利迅速　取費低廉　代客送禮
花素綢幛　服務週到　不取車力
本店花式繁多不及詳細備載惟抱定薄利多賣主義歡迎各界參觀比較電話購貨隨接隨到
●三馬路石路東四六九號　●電話九六四七二號

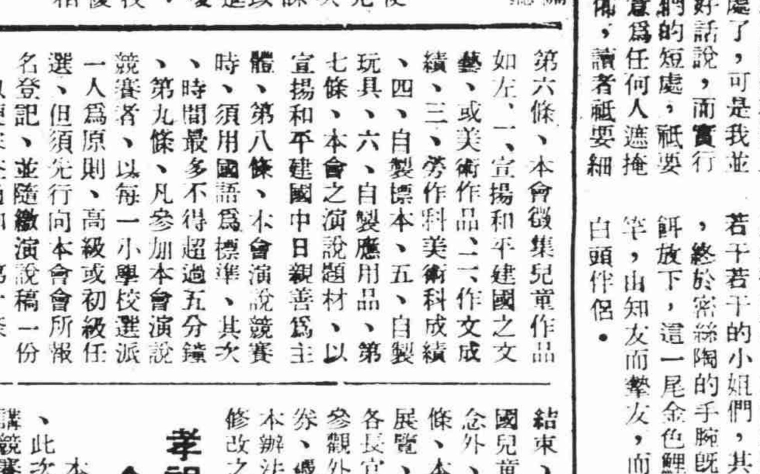


即將漲價　請速訂閱
現在物價猛漲不已，郵資亦增，所以敝刊不得不將定價及贈閱辦法稍為改變：十一月二十五日以前之來函定閱各戶仍以三角收費，自十一月二十五日以後之定戶，則敬祈注意·定價改為四角。

792
唯一高尚娛樂場所
華樂飯店
愚園路七九二號　電話二〇〇七六

專戒鴉片　白麵紅丸　三日見效　十天斷癮
精神戒煙
照常吸煙　見煙自厭　廣告欺人　天誅地滅
本品發行十六載早經呈請中央禁委會及衛生署化驗不含絲毫毒質專戒麻醉毒癮脫離苦海已數千萬人全球暢銷濟世靈藥婦孺咸知當今土貴如金投機劣藥專借廣告欺騙凡有志戒烟最好於戒除之親友中嚴密探問然後購買庶免吃虧上當切勿盲從服本品不吐不瀉工作照常睡眠舒適精神煥發每料三元七角半附送補血丸一包〇一錢癮足夠斷癮小盒一元半可服六天◆至少除先請試服鐵證如山◆精神戒烟丸各大商埠各大藥房均有經售地址參看昨日或明日之「腎腦賜保命」廣告
濟倉藥房啓

南京
新中印刷公司
規模宏大　設備完善
本公司有大小機器三十餘部作工人二百餘人印刷之範圍
均能精良　出品精美　交貨準期　倘蒙賜顧　竭誠歡迎　保證滿意
地址　南京四象橋貴井　電話　二三一七號

# 經濟與商業

## 期金首屆轉期聲中 又軋小七十二元
### 轉期價買方貼出高至十元

烚金外滙兩市場、昨日市況續趨疲落、蓋因美金已接近六元關口、金市為改做現金期交以來之第一屆轉期日、原定於下午二時半開始舉行、後又臨時議決二點至三點為轉期時間、三點起開始做第二屆新貨、轉期價初為平軋、繼則漸由買方貼予賣方、由一二元逐步做高至十元、上午空方已揭言須由多方貼出、故銀號暨滙票商不斷出籠、且外滙由日行出美抓英、港電力寒先令、投機家均售美滙、故晨開美金五元八四三七五、做硬至三辦士七五、因此金市一見五千七百四十五元後、步小至五千六百五十五元、午收五千六百六十五元、下午開做新交易、價為五千六百五十五元、開外滙投機賣風未息、有利竟售出美金五元九六八七五、人心更疲、頓見狂退至五千六百元低價、後有金庫券行將發行之傳說、且美金有華行及美行吸進、始稍止鬆、金價遂飛上七十元、收市五千六百六十八元、轉期由買方白貼出、尚軋小七十二元、交易共七千兩左右、現金初照期交曾做高五元、後又做低五元、終為扯平、飾金小十元、為五百八十九、外滙收市英金三辦士七八一二五、美金五元九三七五、英長〇四六八七五、美長〇九三七五、茲將兩市交易詳況誌後

### 市場人心不定 金價上落極鉅

烚金現貨期交昨市、兩銀號於晨初九點卅分開市、兩銀號對做卅兩、價為五千七百四十五元、比前日收盤價高三十五元、旋悉外滙趨鬆、人心一挫、某銀號滙票商證券號等吐售、散戶亦四起爭出、立見猛跌六十五元、退入五千七百元內、某銀號售予金號廿兩、降至五千六百八十元、另一銀號補空、翻多來進、上四十元、升至五千七百廿元、小錢莊金號亦買、頓見興、但外滙步鬆、銀號證券幫力售、散戶亦爭出、當又降六十五元、降至五千六百五十五元、銀號出金號廿兩、金號與某銀號來進、提上至午收為五千六百六十五元、收市後遞至五千六百五十元、

下午當時議定二點至三點鐘單獨開做轉期交易、二點前由賣方錢兌業軋進十二條、轉期、由買方金號軋出、係平價軋期、金號續有軋出、故漸貼出、由一二元步升至二點正式開做、價已高至五元、銀號亦來軋出、當再升至十元、錢兌業來轉入、始見步小至五元、終見復升至八元半、由買方貼出予賣方、二點正式開做新交易、兩銀號互做十兩、價為五千六百五十五元、比午收價低十元、外滙報硬、散戶證券幫銀號來傾出、立見步降至五千六百元關口、俄有渝方稍回、將發行金庫券說、美金止鬆、勤已見活潑、銀號金號證券散戶等四起傾進、立見飛漲上七十元、持另一銀號來力售、小至五千六百五十元、滙票商再湧、四點收市五千六百六十八元、較之前日午收價轉期買方白貼出、尚軋小七十二元、當日有一百四十五元上落、現金初在某錢莊買勢下、比期交曾做高五元、後漸做低五元、終與期交價軋平、金號牌金售價照期交約高數元、收進比售出低卅元、現標金無出入、價比牌金低五十元、銀樓首飾金每兩兌出價五百九十元、大同行與新同行均掛五百九十元、正午小十元、計五百八十元、收進減低卅元、

### 投機賣意蓬勃 美滙迫近六元

昨晨外銀電訊、大條回縮、美印皆平、各國滙兌均平、外滙內盤早開銀行賣價現貨皆平、英金三辦士七三四三七五、美金五元八四三七五、華商投機家首來塞予某外銀行十一月美金五元八七五、華銀行互做同月同價、勢甚堅平、滙豐掛牌皆平、白銀平衡稅小半分、計做百分之二三·二五後日銀行忽來售出十一月美金予某美行五元九〇六二五、投機家亦有同月同價拋出、日銀行與有利爭進華行及某外銀行現先令三辦士七五、因有港電力寒三辦士七六五六二五、亦見步硬、午刻有美日銀行裏謠傳、美金獨見續硬、午收英金三辦士七五、美金五元九〇六二五、下午投機家意蓬勃、又塞予某行十一月美金五元九三七五、及開某日行同價亦有吐出、英行有利滙出予某外銀行十二月美金五元九三七五、再售十一月五元九六八七五、故一度再硬至照上價可結、英金步鬆亦趨、終因某美行吸進十二月美金五元九六八七五、由投機家售出、故獨稍回、四點收市、英金現貨及本月均三辦士七八一二五、十二月三辦士七六五六二五、美金現期貨均五元九三七五、比前日收市、現貨至十二月均英長〇四六八七五、美長〇九三七五、

### 英銀現期均跌

（倫敦十三日電）大條銀市現期貨均跌〇六二五、投機家少出、交易小、市況平、收市後無變化、又美銀價現貨未更、印銀近期小一安那、現貨與遠月均平、

### 紐約英鎊穩定

（紐約十三日電）今日滙兌市場之英鎊價格並無變更、收盤價仍為四元另四分、與昨日收盤相同、

### 滙劃貼現略低

昨日滙劃票據貼現率、做開四元七角半至五元七角半、比前又小二角半、

### 拆息行情未動

昨日錢業公會拆息行情、做開七分、雙檔十二角、銅元三百千文、均無變動、

## 粉麩堅疲互異 小麥沉靜如常
### 日廠訂購大批杜麥已成交

**粉市** 昨日粉市交易平淡、除兩廠供給本街日常需用外、客銷與內地戶需胃俱寂、蓋以巨額定粉、已由郵船裝到三萬包、益以米價回小、盤中致進戶不敢貪取、洋粉趨勢更弱、統市僅本街零批交易八千餘包、盤價仍為十七元、

**麥市** 日昨麥市交易更少活潑、蓋以到存兩稀之際、廠胃勢難發展、除日廠收進山麥百餘包外、市面沉靜如常、惟前日所誌日廠訂購大批小麥事、聞已正式成交、數額達一萬多包、價為廿六元、由糧商向無錫太倉等處採辦、分期交貨、

**麩皮** 昨日麩皮走銷仍活、市勢續形堅俏、稱新及阜豐麩皮價為十八元八角至十八元七角半、三鑫麩皮十九元、有行無市、客貨在十八元五角左右、成交近千包、

## 奸商操持乏力 國米大漲小回

**國米** 連漲數日之國米市情、昨日始見稍轉回風、乃因來源迄未見減、且到數尤屬可觀、車輪運抵達三千餘包、更兼實際去路平淡、因此米蠹奸商頓感操持乏力、相率靜守待機、但一般客販戶大都在場內外販售脫、是以市面頓呈鬆動之象、結果新粳野稻晚稻及糯尖米等一致低落一元左右、統市成交七百來石、

**洋米** 洋米昨有大批進口、數達七萬多包、足以激昂之市勢、頓見挫折、晨開雖有一部米蠹尚圖扳高、但以實銷呆木、兼業外投機商大都觀望、乃呈不支而步落元許、惟至午後抬風重起、無稽謠傳復熾、市價曾提二元有奇、迨收市漸趨轉平、結果各貨行情大致均與上日不相上下、統市成交八千多包、又英華司現期貨三百五十噸、計開即裝西貢一號米價為八十一元、現交西貢二號米七十九元、又十一月份裝七十七元半、至七十八元、又十二月份裝七十四元八角至七十六元、

## 台灣紅茶運滬

滬日茶市外銷尚不寂寞、但無特殊精采、蓋以國外來電、對於品質優良之貨、頗有去胃、但目下各產茶區域、均受統制、到貨枯竭、以致無法供應、僅紅茶略有應銷、德莊進意頗濃、計開浙路箱紅三百餘箱、最高價三百元至二百四十元、聞其中有台灣紅茶與華茶混合應銷市、故本市洋莊茶等、將被日茶侵奪、又聞台灣紅茶新到五百餘箱、除轉運天津百餘箱外、其餘均在滬挽攬推銷云、

挽攬推銷洋莊

## 上海棉業交易所行市一覽

### 反手二十支藍鳳標準紗

▲前市

| 月期 | 開盤 | 收盤 | 比昨收 |
|---|---|---|---|
| 十一月 | 一·〇五〇·〇〇 | 一·〇三〇·〇〇 | 跌一四·〇〇 |
| 十二月 | 一·〇四四·〇〇 | 一·〇三〇·〇〇 | 跌一一·〇〇 |
| 一月 | 一·一〇八·〇〇 | 一·〇九七·〇〇 | 跌一〇·五〇 |
| 二月 | 一·一三七·〇〇 | 一·一二〇·五〇 | 跌一六·五〇 |

▲後市

| 月期 | 開盤 | 收盤 | 比昨收 |
|---|---|---|---|
| 十一月 | 一·〇三〇·〇〇 | 一·〇三〇·〇〇 | 跌一三·一〇 |
| 十二月 | 一·〇五五·一〇 | 一·〇五七·〇〇 | 跌一四·〇〇 |
| 一月 | 一·〇九〇·〇〇 | 一·〇九〇·一〇 | 跌一七·四〇 |
| 二月 | 一·一二七·〇〇 | 一·一二八·二〇 | 跌一八·四〇 |

### 客戶趨觀望 標紗盤旋不振

標紗晨市開盤、承隔昨疲勢、同業客戶、心思雖振、開盤價格、雖微升數元、但二三盤即不支下降、大致情形、滙票放長、標金跌價、紗市獨堅無能、多戶見勢寒心、不敢堅握、前空頭乘機活躍、市況直趨疲勢、下午後市、依舊盤旋不振之地位、較之上午收盤、似稍堅定、比上日軋小十四元至十八元四角、成交總額計三千六百五十包、較前減低半數、大致均感市面動盪不定、而東手觀望耳、

### 棉布實銷不多 趨勢平中帶軟

布市晨初因開紗價步趨疲落、市形見軟、龍頭細布午收為三十五元八角、較上日軋跌一角五分、中擋細布亦一致下跌二三角、細斜因需要較旺市平、銷不多、國戶續有吐出、龍頭細布復再軋小一角五分、中擋細布細斜頗形平穩、四君子嗶嘰晚收為一元〇八分六二五、較昨日低一分一二五、

▲前市

| 名稱 | 開價 | 收價 | 比上日 |
|---|---|---|---|
| 十二磅龍頭細布 | 三六·〇〇 | 三五·八〇 | 跌〇·一五 |
| 十二磅彩球細布 | 三四·〇〇 | 三三·六〇 | 跌〇·二五 |
| 十二磅陽鶴細布 | 三三·一〇 | 三三·二〇 | 跌〇·二五 |
| 十二磅飛魚細布 | 三三·六〇 | 三三·四〇 | 跌〇·二〇 |
| 十二磅藍鳳細布 | 三三·二五 | 三三·二〇 | 跌〇·一五 |
| 十二磅五福細布 | 三三·五〇 | 三三·一〇 | 跌〇·二五 |
| 十二磅雙魚細布 | 三三·五〇 | | 跌〇·一〇 |
| 十二磅喇叭童細布 | 三二·九〇 | 三二·八〇 | 跌〇·二〇 |
| 四十碼龍頭細斜 | 三一·七五 | 三一·七〇 | 跌〇·〇五 |
| 四十碼寶貝細斜 | 三一·七〇 | | |
| 四十碼五福細斜 | 三一·五〇 | | |
| 四十碼雙魚細斜 | 三一·五〇 | | 跌〇·一〇 |
| 四君子嗶嘰 | 一·〇九五 | 一·〇九 | 跌〇·〇〇七五 |

▲後市

| 名稱 | 開價 | 收價 | 比上日 |
|---|---|---|---|
| 十二磅龍頭細布 | 三五·六〇 | 三五·六五 | 跌〇·一五 |
| 十二磅彩球細布 | 三三·五五 | | 跌〇·〇五 |
| 十二磅陽鶴細布 | 三三·一五 | | |
| 十二磅飛魚細布 | 三三·三五 | 三三·二〇 | 跌〇·〇五 |
| 十二磅藍鳳細布 | 三三·一五 | | 漲〇·〇五 |
| 十二磅五福細布 | 三三·五〇 | | |
| 十二磅雙魚細布 | 三三·五〇 | | |
| 十二磅喇叭童細布 | 三三·〇〇 | 三二·八〇 | |
| 四十碼龍頭細斜 | 三一·七五 | | 跌〇·〇五 |
| 四十碼寶貝細斜 | 三一·七〇 | | |
| 四十碼五福細斜 | 三一·五〇 | | |
| 四十碼雙魚細斜 | 三一·五〇 | | |
| 四君子嗶嘰 | 一·〇八五 | 一·〇八六二五 | 跌〇·〇〇七五 |

### 供求失去平衡 現紗初挺後跌

現紗市場、晨盤廿支月琴、始曾上升數元、蓋多抵補隔夜空頭、而被抬高者、未幾即告下降、迨交易所開盤略漲、現紗亦稍挺定、旋開復跌、多頭頓感不安、

## 多頭獲利吐出 現紗續趨下遊

棉紗市場晨初開盤時、以上日午收後、場外業中互做、受賣方壓迫下遊、共約三百包交易、價降十元以外、是以市情無動、向低開盤、益以客銷不振、港幫絕少進額成交、僅見三十二支細紗少數指牌而購、同業人心平淡、大致情形、外棉美平印疲、滙兌無大更動、並因中間以有貪廉者成進、會經數次盤旋、終因實銷不振、趨勢續疲、二十支雙馬首開一千二百五十八元、即開低十一元、投機商心思不一、大都做黃金化買賣、高出低進、頗形熱鬧、盤至收市為一千二百五十二元、有二十三元上落、開收比較見小六元、比上日午收軋跌十七元、

紛求輔結、價格一小再小、結果因有大戶不絕吸進、又回升十元強、結果比上日軋小九元、四十二支藍鳳線趨勢最挺、反漲二元、其他各牌粗細現紗、一致低落五元至卅五元、成交約四千包左右、

### 粗細各種日紗行情

| 支數牌名 | 開盤 | 收盤 | 比較 |
|---|---|---|---|
| 十六支金塔 | 九四〇·〇〇 | 九三〇·〇〇 | 跌二八·〇〇 |
| 二十支月琴 | 一·〇三一·〇〇 | 一·〇二八·〇〇 | 跌九·〇〇 |
| 又藍鳳 | 一·〇五〇·〇〇 | | 跌三〇·〇〇 |
| 又仙桃 | 一·〇三七·〇〇 | 一·〇三〇·〇〇 | 跌三〇·〇〇 |
| 又水月 | 一·〇五〇·〇〇 | | 跌三五·〇〇 |
| 又豐年 | 一·〇四五·〇〇 | 一·〇三五·〇〇 | 跌三〇·〇〇 |
| 又鴻禧 | 一·〇四〇·〇〇 | | 跌一五·〇〇 |
| 又日光 | 一·〇九〇·〇〇 | 一·〇八〇·〇〇 | |
| 三二支藍鳳 | 一·四三〇·〇〇 | 一·四二五·〇〇 | 跌一〇·〇〇 |
| 又仙桃 | 一·四三〇·〇〇 | | 平 |
| 四〇支彩球 | 一·五五〇·〇〇 | 一·四二五·〇〇 | 跌一五·〇〇 |
| 又日光 | 一·五四〇·〇〇 | | 跌一〇·〇〇 |
| 又藍鳳 | 一·五二五·〇〇 | | |
| 四二支又 | 一·四〇〇·〇〇 | 一·四一五·〇〇 | 漲二·〇〇 |
| 又仙桃 | 一·四〇〇·〇〇 | | |
| 又水月 | 一·四一四·〇〇 | | 跌二一·〇〇 |
| 又陽鶴 | 一·四六〇·〇〇 | | 跌五·〇〇 |
| 六〇支日光 | 二·五〇〇·〇〇 | 二·四八〇·〇〇 | |
| 又彩球 | 二·五〇〇·〇〇 | | 跌三〇·〇〇 |

## 食油現疲期平 紅糧已趨軟化

△油市 昨日油市現貨盤平疲、南洋幫暢銷之貨、如烟台生油膠州生油及十一月下期各小半元至一元、青島桶生油十一月下期亦小元許、惟十二月期仍以虹口蓬入困難關係、散園手貨尚不輕脫、下午交易更淡、結果稍有軒輊、豆油交亦稀、僅開大有廠清油七十五元、

△豆市 黃豆與雜豆市況、均無特殊變動、黃豆以客銷轉怠、國戶進胃亦稀、貨方大都趁高求脫、致市面暗鬆、統市僅開天津花皮豆三十六元八角、及青島黃豆三十六元、成交一千餘包、豆供求兩平、計開南翔青豆一百包、嘉定白豆二百包、橫沙白豆一百包、市尚平定、

△紅糧 昨日紅糧市面、漲風稍戢、因米價回跌、進戶待機而動、統市僅開明光紅糧二車、價為十九元一角至十八元七角半、略疲三五角、

△生仁 連日生仁市況大致平穩、因到貨雖不湧旺、而銷化亦不暢、青島統生仁續開五十五元、洋莊五十五元六角、揚州四十五元至四十二三元、市呈平定之局、

## 劃盤交易清淡 洋糖各嘜均跌

昨日糖市趨跌、國戶胃呆、銷路缺乏、故公會劃盤交易甚形清淡、廿四號粗砂價七十三元八角、跌二角、太古車白B嘜西棧交價五十七元半、又嘜赤現貨價五十七元半、DY嘜東棧交價七十六元半、HX嘜價七十七元另五角、跌三角、又七十元另二角、小四角、開本廠冰花青一百餘包、價六十六元五角、國糖市仍平、未見開出、

## 紗價反動回低 棉市隨而軟化

昨日現棉趨疲、良以紗價反動回低、人心不免軟化、結果比前降落一二元、計由新裕廠進白洛去花一百件、價二百四十二元、又同業進三餘鎮花二百件、價二百三十三元、又進上級下沙花五十包、價二百三十元、又進下沙花五十包、價二百二十六元、

### 美棉升降不一 英印期棉均疲

（紐約十二日電）美棉市況、因外商不斷售出、市面參差、結果稍有參差、十二月一月三月各升一磅音、五七月各小一磅音、十月份小四磅音、

（利物浦十二日電）英棉市況、三月期做開七四六、小四點、

（孟買十二日電）印棉

## 白鐵鐵瓦昂騰 花錫尤見鋒銳

建築五金材料市況、日來漲跌不一、其中以白鐵瓦及油毛氈等均見昂挺、蓋平白鐵與白鐵瓦銷路久滯、因交通不便、出口呆頓、是以各行定貨日益減少、而最近外滙緊縮、物價昂貴、中本銷一度活動、且目下存到兩薄、市面一反常態、六尺平白鐵每張八元、七尺每張九元、六尺白鐵瓦每張八元一角、七尺每張九元一角、亦可謂價貴達於極點、油毛氈亦為建築要品、自歐戰後、到源稀寥、存底日薄、而日商產品、亦以東滬頻漲、到貨遞減、致現貨已有軋缺之虞、而本街用戶、則以白鐵價貴、大半改用油氈、昨市三號每捲漲達二十二元二號每捲抬至十七元五角、一號每捲抬至十四元、與白鐵瓦同趨昂挺、惟鋼條市已明定暗鬆、新盤元扎鐵絲及本釘俱平、

罐花錫昨市估價、起四十元上下、比前市又好至五百四十元、同業買賣、頗為活躍、惟以市貨有限、致採辦者頗有向隅之感、人心亦隨而異常堅挺、九九九成色荷蘭錫、市價已見軋缺、交易並無做開、觀察錫市前途、在到源不暢狀況下、頗有樂觀之象、

## 煤球廠盤並未續漲 球質低劣另有原因
### 義泰興聲明原料斷檔苦衷

日前各報盛傳煤球廠盤又漲八元、由一百四十四元、漲至一百五十二元、但經記者向該業公會探悉、實無此事、所載價目、並非同業廠盤、實係本街店家門莊零售價目、（每担七元六角、合一噸一百五十二元）至於自車廠盤、仍售一百四十元原價、迄到一百四十二元、最近期內、雖因水脚飛漲、成本昂貴、但為減輕平民生計、當無再漲可能、至於日來煤球質地低劣、實因原料煤屑斷檔、迫不得已、改用次屑、否則祇有關廠停工、影響市民、更為嚴重、茲附錄該業領袖義泰興煤球廠致用戶書、可見一斑、

……義泰興廠致用戶書……

逕啟者、敝廠向以來自越南鴻基屑製造煤球、茲因越南形勢之轉變、久無到貨、而存滬鴻基屑、業已告罄、不得已祇求其有燃料供應市民、使無斷炊之虞、故不惜以高價求普通原料暫製應市、尚祈　貴戶能諒解苦衷、共渡難關、總期環境改變、使我滬市居民早離苦海也、（下略）

## 債市稍挫 流言孔多

昨日內國債市、漲後復跌、其勢忐忑不定、上午開盤即以市上流言孔多、消息紛歧、致多頭不敢堅執、一時傾吐甚力、丁種賣氣更盛、計午收甲種倘平、乙丙各小二角半、丁種小七角、戊種小四角、迨至午後、局勢仍無特色、多空買賣互峙、市面亦稍有軒輊、結果各債一致下游、計戊丙各小三角半、丁種小四角、乙種小一角、甲種小半元、統市成交一百八九十萬元、

市況先因現貨商賣出及多頭了結而跌、後因空戶抵補而漲、結果上落在一羅比至二羅比、七八月獨小四羅比、

## 利空讕言朋興 外股軋跌益巨

昨日中西股市、跌風突然加厲、因時局之不定、利空讕言衆多、外滙又告步鬆、致價終日在賣勢籠罩下傾向下挫、低價時雖有補空者活動、卒難挽救頹勢、直至收市時始稍轉穩定、價格比前日午收價軋跌甚巨、橡皮股與實業股亦同告下跌、

### 美股參差疲落

（紐約十三日電）今日股市、參差疲落、良以歐洲會議結果、殊難推測、一般均感不安、收盤列左、

| | | |
|---|---|---|
| 實業 | 一三六·六一 | 跌〇·八〇 |
| 鐵道 | 三〇·三二 | 跌〇·〇八 |
| 公用 | 二一·六六 | 跌〇·〇二 |
| 債券 | 九〇·六九 | 跌〇·〇一 |
| 物品 | 五七·九〇 | 漲〇·一六 |

## 蔴袋張風已戢 市形暫告定局

蔴袋市況、自前兩日一度昂貴後、因某方去路復告沉靜、內地鄉幫去化亦轉懈怠、是以漲風已戢、局勢頓呈穩、惟各貨售價、尚在平穩之間、計開二磅半新袋每百隻二百九十元、二磅二五新袋二百七十元、香港一號中新袋二百五十元、本街一號線袋一百八十元至一百七十五元、市形暫告定局、

## 市情一覽

### 金融

| | | 比上日 |
|---|---|---|
| 大條近期 | 廿三便士三一二五 | [illegible] |
| 遠期 | 廿三便士三一二五 | [illegible] |
| 美銀價 | 三角四七五 | |
| 印銀現貨 | 六一羅比十三 | |
| 近期 | 六一羅比十三 | |
| 遠期 | 六一羅比十四 | |

●各國匯兌

| | | |
|---|---|---|
| 英美 | 四元〇二分半 | |
| 英滬 | 四辦士〇六二五 | |
| 英法 | 無市 | |
| 英日 | 一先令二辦士半 | |
| 美英 | 四元〇四分 | |
| 美滬 | 六元 | |
| 美法 | 無市 | |
| 美日 | 廿三元四角八分 | |

●滙豐掛牌（比上日）

| | | |
|---|---|---|
| 英滙 | 三辦士七六五六 | 平 |
| 美滙 | 五元九三七五 | 平 |
| 法滙 | 無市 | |
| 日滙 | 廿四元三七五 | 平 |
| 新滙 | 十三元 | 平 |
| 呂滙 | 十一元半 | 平 |
| 荷滙 | 十盾五五 | 平 |
| 港滙 | 廿四元半 | 平 |
| 印滙 | 二〇羅比三七五 | 平 |

●內盤收市（比上日）

| | | |
|---|---|---|
| 英滙 | 三辦士七八一二五 | 長〇·〇三一二五 |
| 美滙 | 五元九三七五 | 長〇·〇九三七五 |

●滬中行掛牌（比上日）

| | | |
|---|---|---|
| 海關金 | 二元七角〇七 | 平 |
| 標準金 | 三六六元二 | 平 |
| 中國純金 | 三六一元八 | 平 |
| 英金 | 八磅八先令 | 平 |
| 平衡稅 | 二三·一九 | 低〇·二五 |

（以上一先令二便士半計）

●電匯價

| | | |
|---|---|---|
| 英滙 | 一先令二辦士半 | 平 |
| 美滙 | 三十元 | 平 |
| 法滙 | 一〇八〇法郎 | 平 |
| 德滙 | 七十五馬克 | 平 |
| 港滙 | 九十五元 | 平 |
| 日滙 | 一〇三元 | 平 |

（以上合國幣百元）

●錢業行市（比上日）

| | | |
|---|---|---|
| 貼現出 | 四元七角五 | 低二角半 |
| 拆息 | 七分 | 平 |

●各國貨幣（單位元）

| | | 比上日 |
|---|---|---|
| 英金鎊 | 一三二·五〇 | 跌〇·五〇 |
| 英金票 | 五〇·〇〇 | 平 |
| 美金鎊 | 一三五·五〇 | 跌〇·二〇 |
| 美金票 | 一六·五五 | 跌〇·一〇 |
| 法郎票 | 無市 七·〇〇 | 平 |
| 新加坡票 | 三·九七 | 跌〇·〇一 |
| 香港票 | 三·三〇 | 平 |
| 安南票 | 四·〇〇 | 平 |
| 羅比票 | 一五·五〇 | 平 |
| 坎拿大票 | 八·六〇 | 平 |
| 斐列濱票 | 〇·四〇 | 平 |
| 義大利票 | 三·八〇 | 平 |
| 暹邏票 | 三·八〇 | 平 |
| 沃金票 | 四二·〇〇 | 平 |
| 日金票 | 一·五五 | 跌〇·〇〇五 |

### 證券

●國內債市

| 種類 | 收市 | 比上日 |
|---|---|---|
| 統一甲種 | 七〇·五〇 | 小〇·〇五 |
| 乙種 | 六四·四五 | 小〇·〇五 |
| 丙種 | 六三·〇五 | 小〇·三五 |
| 丁種 | 六〇·〇〇 | 小〇·三〇 |
| 戊種 | 六一·八〇 | 小〇·三五 |
| 九六公債 | 無市 | |

●華商股票

| 類別 | 實買價 | 前市成交價 |
|---|---|---|
| 新亞藥廠 | 一六·二五進 | 一六·〇〇 |
| 又 | 一六·五〇出 | 一六·〇〇 |
| 華商電氣 | 一七·四〇進 | 一七·二〇 |
| 又 | 一七·七〇出 | 一七·二〇 |
| 南洋烟草 | 一六·二五進 | 一六·二五 |
| 又 | 一六·五〇出 | 一六·二五 |
| 通易信託 | 二·一〇進 | 一·八〇 |
| 又 | 二·二五出 | 一·八〇 |

●中西股市

| 股名 | 上午收價 | 下午收價 |
|---|---|---|
| 國貨銀行 | 六二·〇〇進 | 六一·〇〇 |
| 又 | 六四·〇〇出 | |
| 新新公司 | 一四·〇〇出 | 一四·〇〇 |
| 麗華公司 | 一〇·〇〇進 | 一五·〇〇 |
| 三友實業 | 二一·五〇進 | 二一·五〇 |
| 浙江興業 | 八六·五〇進 | 八七·〇〇 |
| 浙江實業 | 一三·〇〇進 | 一六·〇〇 |
| 柳江煤礦 | 二五·〇〇進 | 二〇·〇〇 |
| 國際信託 | 三二·三〇 | 三二·五〇 |
| 上銀公司 | 二元·〇〇 | 二元·〇〇 |
| 揚銀公司 | 三二·五〇 | 三二·五〇 |
| 四海保險 | 五〇·〇〇 | 四〇·〇〇 |
| 企業公司 | 七·五〇 | 七·二〇 |
| 中營公司 | 一二·二〇 | 一〇·八〇 |
| 業廣公司 | 一七·〇〇 | |
| 中和公司 | | |
| 英聯船廠 | 三三·〇〇 | 三一·二五 |
| 會德豐 | 九一·五〇 | 九〇·五〇 |
| 公共汽車 | 一八·五〇 | 一八·〇〇 |
| 自來火 | 一八·九〇 | 一八·三〇 |
| 又新股 | | |
| 德律風 | 四三·二五 | 四三·二五 |
| 電車公司 | 二七·五〇 | 二七·五〇 |
| 鋼業公司 | 四四·七五 | 四四·五〇 |
| 中國樂植 | 二四·五〇 | 二三·五〇 |
| 祥泰木行 | 四四·二五 | 四四·二五 |
| 電力優先 | 一元九·〇〇 | 一元九·〇〇 |
| 濬業公司 | 〇·九六 | 〇·九六 |
| 怡和紗廠 | 四〇·五〇 | 四〇·〇〇 |
| 信和紗廠 | 七·九〇 | 七·九〇 |
| 英達匯 | 二〇·二五 | 一九·六五 |
| 英清華 | 四〇·〇〇 | 三九·七五 |
| 志摩 | 二一·二五 | 二一·五〇 |
| 陳氏 | 〇·八一 | 〇·八〇 |
| 克羅華 | 二·六九 | 二·六〇 |
| 蘭格志 | 二七·五〇 | 二七·二五 |
| 橡皮信託 | 一〇·〇〇 | 九·九五 |
| 薛納王 | 一·五二 | 一·五二 |
| 加倫丹 | 〇·九六 | 〇·九七 |
| 太平馬拉 | 二·四五 | 二·四〇 |
| 地傍 | 一·五一 | 一·五六 |
| 橡皮 | 二三·五〇 | 二三·五〇 |
| 淮打晏那 | 一·四〇 | 一·三〇 |
| 康沙來特 | 七·二〇 | 七·一五 |
| 開平 | 四三·〇〇 | 四三·〇〇 |
| 怡和啤酒 | 六·八五 | 六·七五 |
| 利喊 | 二·〇〇 | |
| 梧華 | | 三·五〇 |
| 里伯 | | 一·二八 |
| 撒麥格格 | | 一·二二 |

### 紗花

| 支數 | 牌名 | 價格 | 去路 |
|---|---|---|---|
| 四二支 | 猫蝶 | 一六五二·〇 | 香港 |
| 又 | 又 | 一六〇〇·〇 | 又 |
| 三二支 | 松鹿 | 一四三〇·〇 | 又 |
| 又 | 天女 | 一四五〇·〇 | 又 |
| 又 | 猫蝶 | 一五七〇·〇 | 又 |
| 又 | 飛虎 | 一四〇〇·〇 | 又 |
| 二〇支 | 大發 | 一一〇〇·〇 | 又 |
| 又 | 金虎 | 一〇四〇·〇 | 又 |
| 二〇支 | 天女 | 一一〇〇·〇 | 同行 |
| 又 | 開盤雙馬 | 一二六〇·〇 | 又 |
| 又 | 最高又 | 一二九〇·〇 | 又 |
| 又 | 最低又 | 一二三〇·〇 | 又 |
| 又 | 收盤又 | 一二三〇·〇 | 又 |
| 十支 | 得利 | 七六〇·〇 | 香港 |
| 又 | 又 | 七六〇·〇 | 又 |
| 又 | 雙地球 | 八二〇·〇 | 又 |

●外棉電訊

| | | 比上日 |
|---|---|---|
| 美棉 | 十三收市 | |
| 十二月 | 九·八六 | 升〇·〇一 |
| 一月 | 九·七七 | 升〇·〇二 |
| 三月 | 九·八七 | 升〇·〇一 |
| 五月 | 九·八一 | 跌〇·〇一 |
| 七月 | 九·六六 | 跌〇·〇一 |
| 十月 | 九·二三 | 跌〇·〇四 |
| 現貨 | 九·八六 | 跌〇·〇一 |
| 英棉 | 十三收市 | |
| 三月 | 七·四八 | 跌〇·〇二 |
| 印棉 | 十三收市 | |
| 平加爾 | 一四二·七五 | 跌一·五〇 |
| 亞姆拉 | 一六八·五〇 | 升二·五〇 |
| 白洛去 | 二〇二·五〇 | 跌二·〇〇 |

### 米市

| | |
|---|---|
| 北港新粳 | 九二·〇〇 |
| 又 | 九一·五〇 |
| 又 | 九〇·五〇 |
| 又 | 八九·〇〇 |
| 又 | 八八·〇〇 |
| 又 | 八七·〇〇 |
| 又 | 八六·五〇 |
| 重古 | 八五·〇〇 |
| 青角晚稻 | 八五·〇〇 |
| 又 | 八四·〇〇 |
| 宜興白杜元 | 八四·五〇 |
| 又 | 八三·〇〇 |
| 和橋 | 八二·〇〇 |
| 香港 | 七八·〇〇 |
| 又 | 七六·〇〇 |
| 蕪湖機米 | 七六·〇〇 |
| 又 | 七五·〇〇 |
| 西貢一號 | 七四·〇〇 |
| 又 | 七二·〇〇 |
| 又二號 | 六八·五〇 |
| 暹邏 | 六七·〇〇 |
| 又 | 六六·三〇 |
| 火絞 | 六六·一〇 |
| 又中 | 六七·〇〇 |
| 又次 | 六六·五〇 |
| 小絞 | 六六·〇〇 |
| 東京碎米 | 六五·〇〇 |
| 又 | 六四·四〇 |
| 暹邏米 | 五七·〇〇 |
| 又 | 五六·四〇 |
| 西貢碎米 | 五二·〇〇 |

### 雜糧

| | |
|---|---|
| 烟台生油 | 七四·五〇 |
| 膠州又 | 七五·〇〇 |
| 又 | 七三·五〇 |
| 又十二下 | 七五·〇〇 |
| 青島又 | 一〇一·五〇 |
| 又 | 一〇三·〇〇 |
| 又 | 一〇三·五〇 |
| 又十二下 | 一〇三·〇〇 |
| 又 | 一〇三·五〇 |
| 又 | 一〇二·五〇 |
| 又十二下 | 一〇二·五〇 |
| 又 | 一〇四·五〇 |
| 又 | 一〇五·〇〇 |
| 天津花皮豆 | 三六·八〇 |
| 又金元 | 三七·〇〇 |
| 南翔青豆 | 三三·二〇 |
| 嘉定白豆 | 三六·〇〇 |
| 明光紅糧 | 一九·二〇 |
| 青島生仁 | 五〇·〇〇 |
| 安慶白蔴 | 三五·五〇 |
| 西貢苞米 | 二〇·五〇 |
| 崇明沙豆 | 三六·〇〇 |
| 橫沙又 | 三四·七〇 |

## 輪船出口

| 船名 | 日期 | 公司 |
|---|---|---|
| ▲北沙青龍牛洪竪積崇明班 | | |
| 利沙 | 每晚十一時 | 海昇 |
| 大華 | 每晚十一時 | 裕豐 |
| ▲崇明南門港班 | | |
| 茂利 | 每日晨七時 | 復興 |
| ▲南通任家港兼滸浦班 | | |
| 大運 | 每晚准十時 | 慶和 |
| 天盛 | 每晚准十時 | 華中 |
| 明勢 | 每晚准十時 | 復興 |
| ▲常陰沙新生張黃港新港班 | | |
| 安和 | 十五晚九時 | 大新 |
| 復興 | 十五晚九時 | 興南 |
| 安泰 | 十六晚九時 | 大新 |
| 新源 | 十六晚九時 | 東海 |
| 華通 | 十六晚九時 | 華興 |
| ▲江陰八圩港天星橋口岸班 | | |
| 寶來 | 十五下午四時 | 德大 |
| 萬安 | 十七下午四時 | 大華 |
| ▲余家板雷家橋口岸班 | | |
| 飛快 | 十七晚九時 | 源盛 |
| ▲常熟崑山太倉瀏河口直班 | | |
| 內河輪 | 十六開往 | 生昌 |
| ▲蘇州無錫常州常熟班 | | |
| 內河輪 | 十五日沿途靠上海 | |
| ▲川沙南北蔡橫沔班 | | |
| 海隆 | 每日上午七時 | 上海 |
| ▲閔行葉榭班 | | |
| 內河輪 | 每日上午八時開上海 | |
| ▲湖州平望南海震澤班 | | |
| 內河輪 | 十六日沿途靠上海 | |
| ▲三十四號洋橋班 | | |
| 內河輪 | 每隔二天開 | 利濟 |
| ▲金山平湖班 | | |
| 內河輪 | 每隔四天開 | 利濟 |
| ▲嘉興硤石班 | | |
| 內河輪 | 每隔四天開 | 利濟 |
| ▲南華班 | | |
| 洽寶 | 十五日直放香港 | 洽成 |
| 德達 | 十五日香港 | 華綸 |
| 裕生 | 十六晨香港 | 怡和 |
| 穎州 | 十七晨香港 | 太古 |
| 貴陽 | 十九晨汕頭暹羅 | 太古 |
| ▲北洋班 | | |
| 貴生 | 十五晨烟津 | 怡和 |
| 盛京 | 十六午威烟津 | 太古 |
| 順天 | 十九午威烟津 | 太古 |
| ▲廈門香港泗水爪哇班 | | |
| 芝巴德 | 十九日 | 渣華 |
| ▲溫哥華班 | | |
| 俄國皇后 | 十八日 | 昌興 |
| ▲舊金山洛杉磯檀香山班 | | |
| 塔虎脫總統 | 廿一日 | 美郵 |
| ▲紐約班 | | |
| 華盛頓總統 | 廿一日 | 美郵 |
| ▲世界班 | | |
| 傑克遜 | 十二月十三日 | 美郵 |

# 新天地

# 齊格菲·馬奇諾—嘉興水陸兩路分佈桃色防綫

·木風自禾寄·

天上有黃金的太陽，地下有碧綠的稻秧，有你我忘掉疲倦和憂傷，讓我告訴你我的夢想！——一支桃色「軍歌」

朋友！這支歌曲恐怕你還沒有聽見過吧？不知道誰在唱給誰聽的。那末，我來告訴你：那是一個年輕俊俏的尼姑坐在你底身邊，或者她做着嬌媚的笑靨，斜倚在床角向你嬌滴滴地歌唱着。想把你一顆活躍的心靈奔向她的懷抱裏。而且我還得告訴你，這支歌曲却是嘉興『齊格菲』桃色戰線中的唯一軍歌啊！

這裏，我就想在「新天地」講播音台上，來廣播一些水陸兩路桃色戰線上的情報新聞了。

### ◇水師統領馬家孃

水路戰綫上的軍容是非常雄壯的，——鴛湖上的船娘。她們擁有大小「戰艦」百艘左右，駐紮的地點在南湖邊靠近鐵路洋橋一帶；牠們穿着樸素整潔的「戎服」，臉上塗了胭脂和香粉，烏黑的頭髮光滑地梳成了飛機式。眞的，這些娘子軍是藍漂亮格。——至少也使你覺得不討厭。

這些船娘眞的燕瘦環肥，美不勝收。其中首屈一指的「那麼溫」馬阿嬌，她那一副鴨蛋般的臉兒，的溜溜一雙鈎人魂魄的眼珠，看了眞討人歡喜，身材也生得纖穠合度，甚見勻稱。說起話來像一隻呢喃的燕子，嬌滴滴地委實動人得很。這樣一個傑出人才，就權當了水路戰線的三軍統領。

### ◇馬奇諾突告崩潰

「南湖去哦！南湖去哦！」每當午飯時分，沿火車站一帶的幾條馬路邊，就排立着一羣羣的船娘們，向過路的人行個注目禮。火車到了嘉興站，客人帶着箱籠匆匆走出車站的時候，船娘們便都爭着擠上去賣弄風情，兜攬着生意經！那時候，看到這麼一隊燕瘦環肥的娘子軍，如果眞給她們把你包圍起來，非到她們船上去逛南湖不可時，那麼你該怎樣去應付她們呢？

有一個初來嘉興的朋友，就說她們是『馬奇諾防線』！眞的，這羣女戰士是頗有些兒狠勁的。

跟了季節的變換，南湖的景象，現在是顯得蕭瑟了！煙雨樓冷清清地沒有半個人影！還有什麼人去蕩湖喝那西北風去？所以現在的『馬奇諾』防線發生了崩潰的現象，許多船娘們亦早改作別行生涯。有些人且在幹起像常熟「小艦當」那樣賣水菓的勾當。

朋友！你現在更要知道這裏尼姑羣的『齊格菲防線』的秘密嗎？好！等我來詳細的告訴於你：

### 豔尼　天下聞名

說起尼姑，就使我想起一句話：『沒嫖尼姑不算嫖』。的確，尼姑兩字，已够非常香豔，何況是聞名天下的嘉興尼姑呢？

嘉興的尼姑，並不是完全做神女生涯的。朋友，你如果要一嘗尼姑——「齊格菲防線」——的滋味，那你非要找個識途老馬不可。現在我告訴你一個『模糊』的地方，你自已去賞鑑領略吧！

大約在嘉興東門外幾里許的北柵附近，那裏就會看見綠樹叢中透露出一角紅牆來，這兒就是『齊格菲』的防區，你該要特別小心，當心觸着地雷或者做了「俘虜」！

### 跟小沙彌進去　別有洞天

當你走進整潔幽閒的佛堂，你一定會驚異到難道這裏是什麼『銷魂』所在麼？朋友！你不要遲疑，我告訴你，在一個小沙彌敬你茶喝時，你可以跟着她走進去，不管什麼防線不防線，任憑一陣陣鶯鳴燕語，淺笑的嬌聲，鑽進你的耳鼓裏，這時候你就可運用你的力量——金錢——去提獲一隻像綿羊般馴服的東西。當她坐在你的身旁，就會做着嫵媚的笑靨，或者斜倚在你的胸前，唱一支你從沒有聽過的歌曲，來安慰你疲乏的精神。你那時候眞並擬視聽之娛，眞不再覺得人世間還有什麼悲慘的恨事了。

### 紅樓一角·黯然銷魂

自然，天氣漸漸寒冷起來，人們也喜歡『齊格菲』，再不會留戀南湖裏寒冷的『馬奇諾』了！何況尼姑又是令人饞涎的異味呢？

當你在興盡歸來，走出綠叢裏的園林，回頭再看一下透露着的一角紅牆，能不令你黯然魂銷？你一定會悽涼地說：「再會吧！齊格菲防線！」

是曲折迴廊，你只要勇往直前，就會不期然的生出別有洞天之感！

朋友！你心裏有什麼感想？

## 韓素秋　身價銀子一萬一元！

對張翼鵬提同居先決條件　·菊影·

張翼鵬韓素秋婚變事件，韓自被毆負傷，哭回娘家後，即由乃父韓樹棠延胡坤麟律師嚴函警告，並提出離異條件，索償贍養費萬五千元。翼鵬對此，拒不接受，勢將涉訟。旋經雙方親友出任排解，韓父表示讓步，可許恢復同居，但須翼鵬繳與現金一萬元。而翼鵬意見，僅允月貼居家生活費四百元，並須素秋搬出娘家，今後所得包銀，亦概歸翼鵬所有。彼此爭執焦點，在物質條件之吝嗇償付，難以合轍：是以能否重偕伉儷，同此破鏡，現尚未可預必云。（按糾紛起因：厥爲翼鵬不准素秋搭班，及其對外交際有所誤會之故。以是「搬出娘家」爲翼鵬力爭要點，而解決途徑，乃非鉅款不可也。）

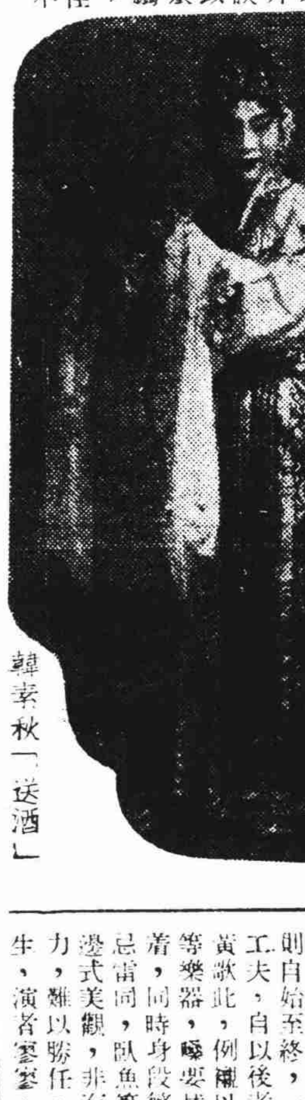

韓素秋「送酒」

## 接吻須知—好萊塢吻之種種

·子齡·

接吻是愛的表示，在銀幕上，我們時常可以看見，而這種風俗，也老早由西方介紹到中國來了。據研究接吻的專家說來：同樣的接吻，也有許多不同的技巧，不同的方式，而結果就有許多不同的演出。這裏就是在好萊塢電影雜誌所載關於接吻的種種，譯述的幾項要點：

### 技術

接吻的是否溫存，體貼，美觀，雅致？這也有很大的差別。好萊塢的男女影星，終年在水銀燈下生活着，是接吻的最努力者。就藝術家的眼光中看來，那麼：

——賈萊古柏和瑪琳黛德麗許在Desire一片中的接吻，好像是要發狂的樣子。

——梅蕙絲在銀幕上接吻，最是熱情。她在接吻的時候，頭好像放在男性的身上，沒有轉側，更不會像飛過似的，再沒有缺點可以指出。

——賈克奧開，據好萊塢電影界人所說，他的吻接得最輕。

——賈萊古柏，在男星中吻得最是誠懇，能够將注意力集中到工作上面，當做一件眞的事情做。

——琴哈蘿接起吻來，祇用嘴唇的一部，非常溫柔。

——瓊克勞馥接起吻來，頭是動的，自右至左，將口紅塗在男性的嘴上。

——喬治克拉夫的吻接得最重。

——克勞黛考爾白的吻賣弄風情，沒有一定的技巧。

——威廉鮑佛爾，每一個女星知道他接吻的味道是怎樣。

### 規律

雖然世界各國對於好萊塢男女影星在銀幕上的接吻，都會有過不少批評；但在好萊塢，關於接吻自有各種規律，乃至時間上的限制：

男女擊抱着接吻，在外國觀衆的前面是四秒鐘，但在美國的觀衆前面可加長到四十秒鐘。

精神戀愛式的吻，照理要碰到眉毛，是一秒鐘。

拉丁式的手吻，就是吻手臂，兩秒鐘。但如果吻手掌，可以延長到三秒鐘。

父母的吻，親愛的，三秒鐘；恭敬的，半秒鐘。告別時，左抱着吻，四秒鐘。

久別後的回家，四分之一秒鐘，祇有娘舅和姑母是兩秒鐘。

照規律，母親很快的一接觸，父親半秒，姊妹一秒，兄弟一秒半，義父懷疑樣的一接觸，義母還要來得懷疑。

在社交方面，女人之間，一秒鐘，但嘴唇張開來要經過兩秒鐘。

老牧師兩秒鐘。

恭敬的婚禮，四分之一秒，很快的一接觸。

### 批評

好萊塢的男女影星，在銀幕上擁抱着狂吻，各國觀衆，所得到的印象，是各有各的不同，結果就發生了一種反感，各國對好萊塢影人在銀幕上接吻，是這樣的批評：——

英屬各國，尤其加拿大和澳大利亞，對於好萊塢影星的接吻，都主張要冷淡而簡單一些。

拉丁諸國雖然比較自由得多，但就是他們，也以爲好萊塢的影星，在銀幕上擁抱着狂吻時，似乎太熱情了一些。

法國人，他們不明瞭美國人對男人和男人的吻頰，視爲可笑，而對於愛人的接吻，却很發生興趣。

日本，就是很平淡的吻一下眉毛，也表示反對。每年爲了羅曼式的接吻而不予通過的影片，有八百餘部之多。

## 劇話

# 有屋而後有樑

—「連環套」的大頭目若憔悴，楊小樓的黃天霸雖好亦無功

「連環套」楊小樓的黃天霸唱念表情身段，誠然是好，但黃天霸是黃天霸，連環套是連環套，大樑是大樑，屋子是屋子。

連環套之主角是竇二墩，而因小樓爲名武生，於是戲報上黃天霸大字居中央。「連環套」的結構，兩邊兩個關鍵，一邊是朱光祖，一邊是大頭目賀天龍。朱光祖工作多，尙有人注意，「大頭目」則人人以不重要的花臉目之，殊不知楊小樓做念稍差，不過樑不的缺點，大頭目的無精無采，則此屋子的間架便不牢。

吾觀楊小樓班演連環套屢表不滿，就因「大頭目」好些地方因台下之不注意而「馬前」了。在「品角家」只要小樓好就行，而老柄不然，此乃注重屋子，與琢磨大樑，根本觀念不同。

## 上海新片

# 「迷樓飛燕」：

劃開色情與藝術的分界　·田香華評·

「迷樓飛燕」（DANCE, GIRL, DANCE.）除了闡述藝術眞義和指示那種低級的色情歌舞之外，對於揭發舞女私生活的種種秘事，可謂無微不至。還裏面還穿插了一幕多角的戀愛糾紛，使劇情更形錯綜熱鬧。

瑪琳奧哈拉在本片裏飾一個忠於藝術的舞女，因爲不肯犧牲自己的信仰，不願聲色相來換取黃金與讚譽，同時，又因機會的一再不凑巧，所以她鬱不得志。可見現階段社會的弱點：一個人空具一身材能，如果沒有機緣的引進，也是徒然的。瑪琳演來過於靜恬，所以給人印象並不深刻，祇有同觀衆演說一場，尙見慷慨激昂。

魯易海華扮一倍年少多金的公子，週旋於三個女子之間（瑪琳，露茜鮑兒和微琴妮賈兒），雖很賣力，只是前後個性變化得太模糊了，實在還是劇本的缺陷。

露茜鮑兒飾一個拜金主義，專藉風騷放浪，賣弄色相而成名的舞女，極見成功。她的體態輕盈苗條，發音亦柔氣嬌聲動人憐愛；加以演出上如同生龍活虎，更見非常活潑。在全片中，可算是最出色之一人。

扮魯易海華妻室的微琴妮賈兒戲不多，但尙圓潤可愛。

歌舞數幕，前後分插得錯落有致，劇情便也感發熱烈生動了。劉衣有名無實，且近乎胡鬧。但諷刺現社會的精神却頗可取。瑪琳奧哈拉與露茜鮑兒在台上扭打一幕，有趣之至。

雷電華出品·南京映

李萬春—抱桂劇照

## 菊苑

# 茹富蘭李萬春「夜奔」比較

·溟濤·

「夜奔」取材於寶劍記，劇中包括黯綜譜，駐馬聽，新水令，折桂令，雁兒落，沽美酒，得勝令，收江南等曲，聲調激昂，詞句悲壯，爲曲中之佳構。今梨園演此，皮黃班與崑弋班異路；前者分全戲爲六場，每場歌曲一闋。後者則自始至終，一氣貫注。論工夫，自以後者爲難能。皮黃歌此，例襯以小嗩吶海笛等樂器，曝要拔尖，字須沈着，同時身段繁多，架式最忌雷同，臥魚等姿勢，必求邊式美觀，非有相當腰腿工力，難以勝任。因此現下武生，演者寥寥。據老輩言：昔日汪年保擅此劇，曾下苦工。牛松山所搬演之許多身段，即得其遺響。楊小樓此劇，授自牛松山。他如丁永利王連平所演，亦多宗法牛氏路數，後起茹富蘭李萬春，楊盛春高盛麟劉宗揚，以及傅德威王金璐黃元慶樊秀娟等，泰半爲丁王二人所授；故身段大略相同。其中以茹李二人分肄「黃金」與「更新」，人咸以此劇爲號召，觀者先後往觀，互見短長，爰作比較如后：

### 扮相

林沖扮相，老路例着黑褶衣，戴黑軟帽，黃鸞帶，薄底靴。楊小樓演此戲，則穿黑緞繡花褶，戴花帽圈，帶淵倉花鸞帶，着薄底花靴，似不及國樓老派之規矩大方。茹李所扮，悉宗小樓。富蘭面目比較蒼老，萬春則英俊煥發，茹以大方稱，李以漂亮勝，台風則茹沈着，李洪練，以林冲身份與其當時環境論，富蘭之風度氣概，較李爲合。

### 唱唸

萬春之嗓，屬於變格，在武生界已屬難得；「夜奔」之唱，不同他劇，嗩吶海笛，發音高亮而輔拔，以李氏亢直之嗓，頗難就節；以是格格不能相入。再因李之口勁字不準，故歌來不能受聽。咬字唸白抑揚頓挫，段落分明，頗似小樓當年，富蘭嗓不及李，而發音沈着有力，重若千鈞，以其沈悶之嗓，歌來難甚吃力，隨嗩吶海笛，却不覺難聽。唸白咬字均有斟酌，高低亦抑揚自然。

### 身段

此劇身段，前文已嘗言之：丁永利曾誡其門徒云：武生必習之「探莊」「夜奔」，能探莊即能夜奔，因二劇身段頗多相似處。惟「探莊」武生，多畏難不敢演，頗不相當工力，頭場下來，不汗流浹背者幾希。」自是的論，萬春身手矯捷，乾淨俐落，幼工極深，此劇身段，頗有幾處勝過常伶，臥魚之穩，漂美觀，不作第二人想。富蘭身段，好在規矩大方，一舉手，一投足，都有師承來歷，行，恆病其瘟懈，不越規律，外行則許其不失典型，旣以其工力，以衡實劍而論，無論旋，躍，起，舞，非有眞實工夫，曷克臻此？惜其不善變化，終嫌太守成法耳。（富蘭早年演此，曾穿厚底靴，更屬不易，今日北方僅侯永奎一人能之。）

## 初冬即景

黃也白

西北風才帶來初冬的寒意，上帝的兒女們已換上了一九四一式的狐裘新裝，小姐們的活躍，無異給都市的外貌，鍍上了一層金的粉質。

但，在高樓巨廈的每一個陰黯面，乘下來無數人羣的渣滓，每天呻吟着「生之哀歌」，來博取路人的憐憫，寒威的襲擊，更迫使他們徘徊到死亡線上。

不知從什麼地方給來的「請賜名席」，暫且作爲嚮寒的外套，居然換也生姿，相沒在熱鬧街頭！

這是一個現實的對照鏡頭，同時，也是一種無從治療的社會病的潰決。

## 綠蕉仙館戲曲雜談（二）

### 二五　新豔秋可惜缺少剛勁

四大名旦中，尙小雲剛而不柔，所以唱做不細緻。荀慧生另有一工，他做工的嫵勁，非常之狠；唱腔就柔的連一點骨頭都沒有，格局最卑，至於程硯秋十年前的唱做，都含清剛之美，他獨具狠勁，非梅荀尙三人所及。近年因發胖過度，氣分稍差，也在纖巧柔媚上下工夫，早先的剛勁遂失去了一部份；看他前次在「黃金」的演唱各戲，雖然清剛的特質不如從前，而他唱腔吐字的波俏，餘子還難望其項背；所以，他以後進急起直追，和梅郎打成了平手，全是他獨有剛勁的結果啊！

現在來談坤旦新豔秋的剛柔問題：新豔秋在坤旦中，若論資格、僅次於已故人的雪豔琴；雪豔琴既然洗手不幹，就得數着新豔秋。雪豔琴何以能較高一手？就是她雖是女子，却能狠得出來。她心裏有狠勁，能發揮到臉上，身上，唱上，所以聽着解恨，再考察她何以能狠？這是好在她自小練過梆子花旦的原故。新豔秋一來是天生的文靜些，二來是未曾練過梆子戲，因此狠不出來，有先天與後天兩層缺憾，能唱到她這地位，已竟是難能可貴了。若論新豔秋的柔勁，（柔，也是勁，不過和剛勁是反對的極端。）我半世眼中所見男男女女的伶人，還有平常所見的閨中少婦，名門小姐，以及小家碧玉，沒有一個能柔到這樣地步的；她簡直像春水一樣柔。紅樓夢賈寶玉說：「女人是水做的」，我說：新豔秋乃是弱水做成，柔到無以復加，難以形容，她是獨自得了純陰的柔德，這也可以謂之「異人」也矣。

## 題畫

·王希會·

—題「女子畫冊」—惠鏡明女士作

農圃桑麻架上瓜，鄉村清趣擅風華，蜻蜓飛上釵頭顫，翠袖飄香畫晚霞。（絲瓜蜻蜓）

楓葉如花菊有香，黃金紅粉豔秋陽，飛來嬌鳥儂人語，青鬢神仙不染霜。（楓菊人菁）

## 梨園捷報

·龍套·

◇伶聯會前天開會，議決定期二十一晚假座共舞台演唱盛大會戲，劇目俟全部商決，即可公佈。

◇「更新」李萬春連日售座不惡，每演猴戲，尤大受歡迎。除明晚（十六日）准演「猴王遊地獄」外，餘如「武松單臂擒方臘」「大力將軍」等劇，日內均將次第上演，另一新劇「十八羅漢收大鵬」，現在趕製切末中。

## [illegible]

◇「卡爾登」坤旦美麗娟因大腹便便，臨盆在卽，昨向院方告假，經人介紹，往南洋醫院安居待產。

◇天津中國大戲院昨函滬，邀新豔秋，約其北返過津時登台奏藝。

◇金素雯近請周鳳文授曲，習佳期拷紅。

◇津訊：小楊月樓，楊菊儂父女等，頃自青島返津，隸中國大戲院，接馬連良。

◇平訊：張君秋後臺登台演唱。明——廢曆十一月初五日——在東城八面槽萊華樓舉行結婚禮。——滬製闋界已有喜柬接到。

## 鐵肺人從戎

（聯姚）

鐵肺人裘翰臣，貫患不治之症，幸籍黃金之力，得以苟延生命，惟鐵肺一具，始終爲其良伴，且延有女看護數人，殷勤將護之後，鼓志從戎，已在芝加哥註冊入伍，但日美國加入歐戰漩渦，必可見此奇人攜帶鐵肺及嬰嬰宛宛之看護，馳騁疆場，一顯身手也。

眞觀曾聞赴戰場，攜將鐵肺也尋常；祇嫌看護隨身帶，士氣軍中不易揚。

# 遊藝日曆

### ◇電影◇

| 院名 | 戲名 | 主演者 | 別 | 部 | 時間 | 價目 |
|---|---|---|---|---|---|---|
| 大華 | 魂斷藍橋 | 費文麗 勞勃泰勒 | | 乙 | 二·三〇 五·三〇 七·三〇 九·一五 | 一元一角 三元二角 |
| 大光明 | 續蕩寇志 | 亨利方達 | 俠武 | 丙 乙 | 同 | 上 |
| 南京 | 點鐵成金 | 小大享合演 | 會社 | 乙 乙 | 同 | 上 |
| 國泰 | 才子佳人 | 考爾門 | 情愛 | 丙 丙 | 同 | 上 |
| 大上海 | 春江風月 | 唐亞曼契 | 唱歌 | 乙 乙 | 同 | 上 |
| 巴黎 | 薔薇玫瑰 | 華倫威廉 | 探偵 | 乙 丙 | 二·三〇 五·〇〇 七·〇〇 九·一五 | 六角 一元一角 |
| 麗都 | 夢裏鴛鴦 | 約翰茄斐斐 | 情愛 | 丙 丙 | 同 | 上 |
| 光陸 | 娶妻記 | 佐麥克利 | 情愛 | 乙 乙 | 同 | 上 |
| 金門 | 神鷹大隊 | 命道史谷脫 | 爭戰 | 丙 丙 | 同 | 上 |
| 杜美 | 夜 | 禮卡洛朗白 | 情愛 | 乙 丙 | 二·三〇 五·〇〇 七·〇〇 九·一五 | 四角 七角五分 |
| 平安 | 俠盜與間諜 | 華倫威廉 | 探偵 | 丙 丙 | 同 | 上 六角 一元 |
| 九星 | 邊城壯士 | 魯道夫 | 爭戰 | 丙 丙 | 一·〇〇 四·三〇 七·〇〇 九·一五 | 二角 三角 |
| 卡爾登 | 恩怨夫妻 | 璐瑪希拉 | 情愛 | 乙 乙 | 二·三〇 五·三〇 | 五角 七角 |
| 滬光 | 紅線盜盒 | 顧蘭君 | 傳記 | 丙 丙 | 二·三〇 五·〇〇 七·〇〇 九·一五 | 七〇 一〇〇 一〇〇 一四〇 |
| 金城 | 秦淮世家 | 舒適 曼華 | 社會 | 丙 丙 | 二·三〇 五·三〇 | 同 |
| 新光 | 王老虎搶親 | 童月娟 | 滑稽 | 丙 丙 | 二·三〇 九·一五 | 同 |
| 國聯 | 王先生夜探殯儀館 | 湯傑 | 滑稽 | 丙 丙 | 二·三〇 五·〇〇 七·〇〇 九·一五 | 一元 |
| 中央 | 隋宮春色 | 陳燕燕 | 傳記 | 丙 丙 | 二·三〇 五·三〇 七·三〇 九·三〇 | 五角 六角 |
| 西海 | 瀟湘秋雨 | 陳雲裳 | 傳記 | 乙 甲 | 二·三〇 五·三〇 七·三〇 九·三〇 | 二角 五分 |
| 辣斐 | 護花大使 | 勞萊哈台 | 滑稽 | 丙 丙 | 二·三〇 四·〇〇 七·〇〇 九·二五 | 六角 四角 |
| 光華 | 野獸世界 | 羅賓笙 | 武俠 | 丙 丙 | 二·三〇 五·〇〇 七·三〇 九·一五 | 三角 一角 五分 |
| 明星 | 秘密女偵探 | 愛德華 | 偵探 | 乙 丙 | 二·三〇 五·〇〇 七·三〇 九·三〇 | 二角 三角 五分 |
| 浙江 | 黑海盜 | 愛德華 | 武俠 | 丙 丙 | 二·三〇 四·〇〇 七·〇〇 九·二五 | 四角 五角 |
| 恩派亞 | 秦香蓮 | 張翠紅 | 傳記 | 丙 丙 | 二·三〇 五·三〇 七·三〇 九·三〇 | 五角 三角 五分 |
| 榮金 | 木蘭從軍 | 陳雲裳 | 傳記 | 乙 乙 | 同 | 上 三角 |
| 山西 | 忠義千秋 | 王元龍 | 傳記 | 乙 丙 | 二·三〇 四·三〇 七·三〇 九·三〇 | 二角 三角 五分 |
| 亞蒙 | 鄉下大姑娘 | 袁美雲 | 會社 | 丙 丙 | 二·一五 五·三〇 七·三〇 九·三〇 | 四角 |
| 卡德 | 玉蜻蜓談 | 瑛 | 傳記 | 丙 丙 | 二·三〇 五·三〇 七·三〇 九·三〇 | 三角 |
| 滬西中華 | 歌舞 | 銀都歌舞團 | 唱歌 | 丙 丙 | 二·三〇 四·三〇 | 三角 四角 |
| 百老匯 | 春華露濃 | 琴瑟亞麗 | 唱歌 | 丙 丙 | 二·三〇 五·三〇 七·三〇 九·三〇 | 三角 四角 |
| 金光 | 黃天霸 | 顧君蘭 | 俠武 | 丙 丙 | 二·三〇 五·三〇 七·三〇 九·三〇 | 三角 四角 |

### ◇話劇◇

| 院名 | 戲名 | 主演者 | 別 | 部 | 時間 | 價目 |
|---|---|---|---|---|---|---|
| 辣斐 | 上海屋簷下 | [illegible] | 會社 | 乙 丙 | 三·〇〇 八·〇〇 | 一元五角 五角八角 |
| 璇宮 | 女人 | 唐若青 | 會社 | 丙 丙 | 三·〇〇 八·〇〇 | 一元四角 六角八角 |
| 綠寶 | 咖啡西施 | 王田 李 | 心 言情 | 丙 丙 | 三·〇〇 八·〇〇 | 一元六角 四角八角 |

### ◇京劇◇

| 院名 | 戲名 | 主演者 | 時間 | 價目 |
|---|---|---|---|---|
| 黃金 | 連環計 | 新豔秋 周信芳 茹富蘭 | 晚六時 | 三元五角 五角至 |
| 更新 | 盜魂鈴 盜御馬 | 李萬春 王鴻福 李菊儂 | 同 | 上 三元四角 五角至 |
| 卡爾登 | 武昭關 明末遺恨 | 高百歲 王熙春 | 同 | 上 二元七角 五角至 |
| 天蟾 | 九本黃天霸 | 陳鶴峯 趙松樵 | 同 | 上 二元二角 五角至 |
| 共舞臺 | 九本濟公活佛 | 趙如泉 王少樓 | 同 | 上 二元二角 六角五分 |
| 大舞臺 | 六集神怪劍俠 | 林樹森 張淑嫻 | 同 | 上 二元二角 六角至 |

### ◇地方戲劇◇

| 院名 | 戲名 | 主演者 | 時間 | 價目 |
|---|---|---|---|---|
| 浙東 | 楊貴妃 | 筱丹桂 賈靈鳳 張湘卿 | 日二時 夜八時 | 三角 五角 八角 |
| 皇后 | 同命鴛鴦 將老五 | 姚水娟 李豔芳 陳素娥 | 日二時 夜八時 | 三角 五角 八角 |
| 大來 | 連花女 十美圖 | 馬樟花 袁雪芬 | 日一時半 夜七時半 | 二角 八角至 |
| 新都 | 何文秀 | 施春軒 筱春芳 張美嬌 | 日二時半 夜八時 | 四角 七角 一元二角 |
| 大中華 | 回頭是岸 悲慘之夜 | 筱文濱 王雅琴 | 日一時半 夜八時 | 四角 八角 一元二角 |

# 平明

## 凌霄漢閣談薈

### 軍令！

乃決勝負之一法

前談德英之決戰，與作戰[illegible]國專利者之決賽，都不免於「拚」、「忍」二字，所以老衲主張請希老闆與邱老闆，仿照中國戲台上「英雄會」黃三太與二壩比武，或「鎮潭州」岳飛與楊再興鬥勇的先例，不許千萬軍隊助戰，以主將之勝負，爲全軍之勝負，不但不致殃及市民，且不須犧牲士卒，豈不爽快而仁慈！

現在想起歐洲古昔亦有這一類的故事：據說普法戰時，兩邊大將約期比賽雙方的軍威，普方大將在山頭傳令其部下軍丁一排「向前走！」於是一齊開步走到斷崖之前，沒有聽見「止步」的號令，仍向崖下邁腿，都跌死了；而法方的兵走到崖前，忽然停足而徘徊，於是普將笑曰，不必戰了，勝負已決矣！這亦是「少犧牲而分強弱」的決賽法。

通鑑上「唐令狐潮攻雍邱，圍守四十餘日，朝廷聲問不通，守將張巡使郎將雷萬春立於城上，與潮相聞，語未絕，賊弩射之，面中六矢而不動，潮疑其木人，使諜問之，乃大驚，遙謂巡曰，向見雷將軍，方知足下軍令矣！然其如天道何？巡謂之曰：「君未識人倫，焉知天道？」未幾出戰，俘將十四人，斬首百餘級，賊乃夜遁」。寫雷將軍出色，寫張主將更出色。軍令如山，軍威自振，故比賽軍令，亦是決勝負的一個好方法，總比長期戰爭，犧牲多數強。

## 在醫院中

短篇創作　·枝友·

靜悄悄地，除了一個穿着藍色制服的工役在輕輕地掃除着那光滑的水汀地，發出一點窣窣的弱音以外，聽不到一點別的響聲。

他在過道間躑躅着，每一次走過釘有「住院接洽處」掛牌的窗口的時候，總用一雙焦急的眼光死盯一下，有時還停住了腳，用手去推推那玻璃窗，生怕裏面的職員已經來了，只拔去窗上的鐵閂，而有意的不開開窗子。

弓着背的那個僕役，不時偷送過疑問的眼光來。

「先生，你在這裏有什麽事吧？現在還早呢，——纔七點二十分，離辦公時間還有一點十分鐘。」終於這樣地問。

「哦，還有一點十分？我以爲已快到時間哩。」顯然，他是被焦急的心情整個地佔據了，並沒回答「究竟是什麽事。」

然而，不用解釋也盡可明白，在一個醫院內，在「住院接洽處」窗前，不是預備交涉住院，還會有別的什麽事嗎？

他懊悔不該來得這樣早，而且事前也知道時間一定嫌早，爲什麽不帶一本書來消磨這寂寞的時間呢？他祇有奄坐在那長硬的靠椅上去，把一雙眼睛湫着對面牆上掛着的一張照像，

叭的一聲，窗洞開了，他趕快跑到面前把頭伸進去：

「先生，今天可有空的牀位嗎？」

「嘿，你這人真不懂事，昨天不是告訴過你，這裏九點鐘以後才有人出院，那麽還沒到出院的時間，就會有空位嗎？」雖然說這話的那位先生滿堆着一臉的笑，

可是，他畢竟是碰了一個釘子。

「反正不要着急，每天都有人出院的，好在你又是外科。」大概那位先生看到他一副懊喪的面孔不過意了，才這樣地安慰着。

九點鐘過了，他像守衛似地站到窗口旁邊去。

「站在這裏多麻煩事！在那邊坐着等不一樣嗎？」

「怕有了空位我不知道。」

「不會的……」——以下就沒有話了，只是不耐煩的揮手。

最使他不耐煩的事，就是叫他無止境地去等候。他幾次想離開，不再像哨兵地繼續侍候，但，每次當他移動了腳步的時候，一股間底疼痛抓住了他底腿。

「早來一步就好了，纔有一個空牀給別人佔去啦！現在二等房倒出去了兩個，頭等也出去了三個，你若是願意住二等的話，馬上就可以補進去。」這次跑去，算是沒有得到責備。

「二等——？不是三塊錢一天嗎？那我還是再等一會吧！」

「只要你情願等也可以。」

時鐘有氣無力地敲了十下。

當他聽到，已有一張病床，忻悅着顫抖抖地把幾張鈔票，遞給那位「恩人」似的職員。

．「怎麽？這纔四十，還少十塊呢？」很老練迅速數了兩遍以後，這樣地問。

「我昨天聽那位先生說，祇要先繳四十，不是等出院時再補繳嗎？」

「你聽錯了。我們這裏，費用不繳足是不可以住進來的。」

「那麽請你特別原諒我一次，反正費用不繳清是不能出院的。」

「不能爲你變更我們的章程呀！」

不知什麽時候來了一位侯補者，驕傲地擱過他底肩膀，伸進一只手到那大家認爲「救命地」的窗洞裏去。

「哼哼，錢！……」他苦笑着，向那掛有OUT磁牌的鈔門拉動着腿。

## 湖南民歌

·雨樓子·

古今抒情的詩歌，所以流傳於世，爲後人所讚揚，大抵不外是纏綿，自然，與真摯。但，詩詞是脫不了一點拘泥與造作，而情歌却不然，乃是青年男女戀愛瘋狂的表示，青春的讚美，苦悶的象徵，所以價值更大。其情緒之纏綿，聲韻的自然，意義的真摯，處處都赤裸裸地流露出來。今試錄幾首湖南情歌：㈠「柑子打花葉青青，情哥莫去山中吹；冷風吹得人易老，黃金難買少年人」。㈡「閒來無事憑窗望，只見孤雁往南方；孤雁與我同命苦，你有成雙我無郎」。㈢「情妹胆大莫心慌，小郎自有好主張：外面裝成假模樣，神仙也難知你我短和長」。㈣「三尺白布染洋青，十八哥哥沒良心；去年八月戀着我，杳無音信到如今」。㈤「桐子打花心又紅，百合打花像燈籠；風吹燈籠團團轉，風吹滿姑臉也紅」。㈥「三更想郎睡不安，滿身慾心如火炭；往日歡樂嫌夜短，今夕寂寞恨夜長」。㈦「五更想郎天又明，可恨我郎太無情；只想你是多情子，又誰知你是鐵石心」。㈧「小小漁船飄洋，小小姑娘怕想郎；漁船飄洋怕風浪，小妹想郎怕爹娘」。

上例的幾首情歌，假如我們不假道學，只坦白地以本來的面目心情去欣賞，我們的心，會爲這些無名的詩歌開了美麗的花朵；因爲這些是真正血淚交迸出來的好歌詞，是能潤育心田內的種子的。

## 十月卅一日高考第一試畢偶成

·江亢虎·

七日此靜坐，天心見來復；一朝故園歸，欣然就休沐。頓覺宇宙寬，轉念光陰速。回首四十年，低回向矮屋；慷非劉蕡才，辰作唐衢哭。玉堂不可躋，郎署甘潛伏。靦顏擁皋比，多士曾甄錄。（光緒三十年間京師大學堂入學考試，曾監場閱卷。）桃李今成林，蹊下留芳躅。乘桴越重洋，稅駕得新陸。管甯東渡遼，文翁西化蜀；歎息課堂嚴，彷彿課場肅。（民國二年以後，任美國大學教師，學生有課堂自治法，考試時互相監察至嚴。）翻引考試法，謂是中華俗；乃知此一權，歐美同欽服。（美國會百年前提文官考試法案，謂從中國傳來。）衰年偶入宮，典試叨天祿；每思國步艱，惟懼斯文辱。玉尺量新長，珊網琉其目；自顧難愜心，相期毋負腹。（典試委員會念時局非常，交通不便，第一試閱卷，分數從寬。）百七十五人，一榜夔已足。神龍自飛騰，駑駘長局促；風雲變化間，誰能耐羈束？

## 賭徒

·聞夢·

小趙整整的拉了一天車子，到了六點鐘，把口袋裏的錢倒將出來算算，除掉公司的租錢，還剩二元四角。天已經黑了，風也在尖起來了，辛苦了整天的小趙，也十分疲乏，加上肚里的噪鬧，再也耐不住這「內憂外患」的逼迫。

他交了班，在坐墊下拿出一只瓶，在酒店裏沽了一角錢的杜糟，又買了四只饅頭，於是，左手提着瓶，右手托着點心，不由地催着下面二條腿，急切地向前跑，要緊回去享他苦力搏來的幸福。

回到家裏，在一張板凳坐下。

「小二子，替我去買些花生來。」

小二子去了一會兒回來，把花生送在父親的手裏，臉上現出微微笑意，他想，父親今天一定賺了不少的錢。「媽就要回來了，等等叫她燒稀飯給你吃，乖乖。」

父子二人正在享受着天倫之樂，聽見破門呀的一聲，在油燈暗淡的光裏，出現了一位中年婦人。

「媽，快去煮稀飯吧。」小二子連跳帶跑地投向母親的懷裏。

「你今天生意好嗎？」她來不及答應他，急切要知道丈夫的進益。

「你快去買米，今天總算掙了二塊多錢，跑得二條腿都軟了。」小趙催促他妻子這樣說。他感到腳骨裏在隱隱的疼痛。

吃完夜飯，小趙一聲不響。往對河去了。他的妻知道又是去賭錢，心裏非常難過，不覺滴下淚來。於是，她便帶了孩子一起睡了。正睡得酣熟的時候，碰的一聲，嚇醒了她，知道丈夫回來了，見他滿面怒容。

「哼，自從你來到我家裏，運氣一直不好，生意也沒有，祇好拉車子，賺幾個錢，飯也不夠吃。你想想可運蹇？明天只好餓你一天了：」小趙賭輸了在發脾氣。

## 詩人筆下底河流

### 從秦淮河說起

在六朝詩人筆底詩是繁華的

「一經品題，身價百倍」，這確乎是句千古不刊的名言。尤其是在著名的詩人或文學家的筆下，任何晦闇，微細，窮僻的人，地，事，物，只要一經他們的渲染，便立刻會使通國皆知，名垂萬世。例如六朝詩人筆底的秦淮河，在當時也許果有這樣繁華；但今日的我們目中所見到的，只不過是條狹隘而污濁的濁流而已，有什麽可以歌詠呢？然而如果讀了六朝詩人賞詠秦淮河而作的詩，就會引起我們心靈上對於它種種的想像。

### 俄國的伏爾加

由於「船夫曲」而引人注意

又如蘇俄的伏爾加河，The Volga 雖則是歐洲最長的河流；可是以前知道它的人很少，直等到「船夫曲」流行於各處後，這才吸引了世界各地人士很大的注意。而且從這曲中，更可想像到沙皇時代對於人民的壓迫，和大革命時代血戰「丹尼金」Denikin 的猛烈，使這河流兩岸的大城市，變爲淒涼的鬼市。不過到了現在，經蘇俄當局積極的建設，已成了工商業和交通的中心點了。

### 蘇格蘭的阿夫東

詩人朋斯說「君莫揚波擾其清夢」

其實，也不僅是伏爾加河如此，歐洲有許多本來不大知名的河流，自經詩人的渲染，就會觸動無數人的心竅，而給他們以嚴活的印象；像蘇格蘭的阿夫東，Afton 本是極不重要的一條小河流，除了土著之外，它的名字，從來沒有人提起過，可是經詩人朋斯 Robert Burns 做了下面一首詩：

「悠悠阿夫東，來自蒼翠之山坡。我爲君歌，君莫揚波！賴君絮語，瑪麗睡濃。君莫揚波，擾其清夢。」

### 愛爾蘭的善農河

兩岸風景優美足以引人歌頌

愛爾蘭的善農河 The Shaunon River 之著名，一部分固由於它傳說的豐富，風景的優美，和兩岸古堡的巍峨，足以引起詩人的讚賞和憑弔；但它能被德，法，美等國人所知，卻是有賴於愛爾蘭詩人强姆斯羅素 James I Russel 創作的「善農歌」。如果有個旅居外國的愛爾蘭人，當他讀了那首歌的重疊的兩句：

「那兒親愛的善農河，滾滾流逝。那兒三瓣葉的「酢漿草」，日夜繁滋。」

那末，他一定將神往於故國的山河。原來「酢漿草」Shamrock 是愛爾蘭民族的表記，一提起了與其民族過去有聯系的河流草木，自然就會使他生嚮慕的憧憬了。

### 德國的萊茵河

有兩支最著名的歌曲

除了英倫三島，歐洲大陸方面的河流而向來爲詩人詠賞的，當然要推風景優美和富有歷史及傳說的萊茵河；Rhein 在許多歌詠萊茵的詩中，以海納 Henrich Heine 的傑作「樂蕾萊」爲最。這詩的故事是敘述萊茵河中有個女妖，名叫「樂蕾萊」她坐在河中高聳的水岩上，唱着迷人的歌曲，青年舟子，聽到她的歌聲，常常受了她的誘惑，而溺死於岩下的旋渦，這是詠萊茵河諸詩中最著名的一首。

此外又有一首，也是和萊茵河極有關係的，那就是許奈根白格的 Max Schneckenbergel「萊茵河上的守兵」，Die Wachtam Rhein，這詩是作於德意志帝國成立之前，其題旨是在引起德國人的愛國心，故詩中有這麽兩句話：

「親愛的祖國，且莫憂心。守兵堅定的忠實的立於萊茵河之上」

這首詩，據說直到第一次大戰以後，才漸漸不爲人歡迎了。

## 再談知堂老人

秋雨梧桐館筆牘

「前世出家今在家，不將袍子換袈裟。街頭終日聽談鬼，窗下通年學畫蛇。老去無端玩骨董，閒來隨分種胡麻。旁人若問其中意，且到寒齋吃苦茶。」

——五十自壽感懷

由於此詩之發表，上海文壇曾對老人作總攻擊，譏諷，詛咒，謾罵同時並起，頗有欲得而甘心之概；如胡風之「過去的幽靈」，埜容之「步韻」等等，此呼彼應，刺刺不休；而集其大成者是爲許傑之「周作人論」。筆者其時亦思有所論列，然以文壇向無是非，且不明是非，更不辨是非，故始終三緘其口。今事已過去，不妨舊事重提。據林語堂云，周作人此詩，乃寄沉痛於幽閒（大意如此）此說最爲公允。蓋其時擁貔貅秉國鈞之輩，尚覺束手無策，而欲責令一文人棄其筆桿，執殳前驅，甯非笑談？姑退步言之：「寄沉痛於幽閒」，而譏之曰「過去的幽靈」，則其時上海文壇，亦僅「寄沉痛於口號」而已，未聞有執干戈以衛社稷者；有之，惟擁抱於舞場，賭博於回力球，或聚衆哄飲於神秘之街，醉而共賞白俄婦女之曲線；形諸文字，多慨慷激昂，揆之事實，則原來如此。或曰：今之君子，其責人也，周而密，凡所云云，亦春秋責備賢者之意也。筆者曰：其然？豈其然乎？

其實，僅就「自壽」詩而言，亦絕無「誤盡蒼生欲誰責？清淡娓娓一杯茶」（見埜容步韻詩）之嚴重，如謂喝茶可以亡國，則所謂開門七件事」中之一件，須加以禁止；果爾，則文壇中頗有喜喝錫蘭紅茶者，則先以印度人自待矣。

偶有所感，而談老人，非爲辯護，老人亦不需筆者之辯護也。

## 紅角兒

林風

### 五

「你總是說這麽便宜的話！」程二早就自居是琴芳惟一的功臣了，所以說話很不客氣。「七爺是沒發脾氣，發起脾氣來，那咱們就都不用混了！人家好心好意的送東西來，就那麽把人趕走了，在人情面子上也說不下去呀。趁早兒出了師罷，侯子泉滾他的，再要在一塊兒，能把事情就誤完了。」

蔡大嫂沒主見，聽程二說得挺厲害，似乎真就誤了什麽事，但究竟就誤了什麽事？還是弄不清楚。七爺臨走也沒說什麽，情已經過去了，於是就說：「反正事不必再提了。」

「虧了人家七爺沒說什麽，要說出什麽來，不更那個了麽？」

琴芳在裏邊房裏，聽他們倆七爺長七爺短的，把七爺兩個字叫得震天價響，不由得好笑。她是覺得：有人捧場，自然是好事，而且錢行長又非常的有錢，這當然是很不容易遇見的，祇不過那個人過於粗魯，樣子既難看，說出話來也招人的反感，一句挺好的話，到了錢行長嘴裏就成了無聊的話了，這實在使人對他不敢親近。然而，唱戲總得要人捧的，自古如此，誰也不能例外，所以對於錢行長總不能不理，但是，就怕他將來會有出了範圍的舉動，那時就不好辦了。自己想着，也怪煩的，便起來到了外屋，叫人打水洗臉。程二見她出來，不好當了面說，就搭訕着走開了。

「媽，我要出去。」

「上哪兒？不是回頭錢七爺還派車來接麽？千萬別就誤了。」蔡大嫂剛上台盤，就兢兢業業，生怕放鬆了機會。

「早着呢！」琴芳見她母那個沒見過事面的樣子，不由得也笑了，「就誤不了，我是打算去燙一燙頭髮。這頭髮，自己瞧也弄不好了。」

（七〇）

## 民間情歌

弗嬌

出名虎丘山到弗高，
第一等快船到弗是搖。
有意思箇拳師弗動手，
會偷漢箇姑娘到弗嬌。

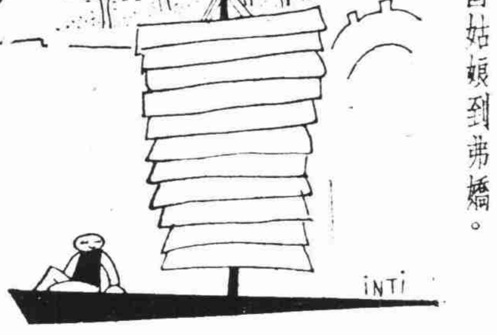

明·馮夢龍輯

·天影畫·

## 拱坊

凱風著

### 第八章

「請留步吧，子翁！」雲鶴最後向主人告別，那麼呵腰打躬地，臉上堆滿了笑容。

子湘漫應着，從書室外一路出去，老端和小豬也跟在後頭。

「雲翁，剛才我們討論的事，你却不可忘掉」！老端說。

雲鶴立刻停了步，說道：「笑話！我們大家自己人，承子翁和老哥情，委託小弟，還敢不隨時注意嗎？可是目前的時局太沉悶了，最好再看幾天『苗頭』，要殺，也得大規模的來一下！啊，啊！子翁，你說對嗎」？

「不錯」。子湘答道。

「但你明天第一盤，姑且試探一下」。老端說。

「是的」，

說着，把嘴唇湊到老端的耳朵邊，不知咕嚕了些什麽話；只見老端時而點頭，時而揚眉，時而微笑，時而沉思；及至雲鶴把話說完，老端忽拍手大笑。

「那末，殿卿和慕陶都知道了」？老端又追問一句。

「當然！你們四位大老闆，我都得請示！」雲鶴說。

小豬似乎不很了然，但他知道外股市場又將掀起一個巨大波浪；然而這波浪如何鼓動，那就無從猜度。總之：他知道年底由香港匯來的二百萬頭，自然要把它消化下去，除掉紗花現貨，已在盡量吸進之外，當然着眼於外股了。他這樣默默地盤算着，跟着把雲鶴送至門外。

（七三）


中報週刊

第二十八期業已出版

目要

怎樣實現廉潔政治……仰賢
政治體統的力量……傅彥長
日本最近金融情勢之分析……憶非
日本新經濟體制之展望……芥舟
英法分離的真相……永明
反對美國參戰的林白……隴西
德國婦女活動概況……彬彬
日本的學生……維
閒話澳大利亞……照臨
殺驢……江上風

零售每冊一角　預定半年二元四角全年四元五角

發行者　中報出版部　南京朱雀路七十二號

▲各分售處及報攤均有出售▼

中報譯叢

第九期業已出版（半月刊）

目要

日俄關係調整論……丸山政男
經濟科學化的食糧……Edgar Laytha
英美合作與太平洋問題……益田豐彥
舊世界之動搖與日本……水本惣太郎
日本南進政策之我觀……林久治郎
日本南進政策之具體化……前原光雄
德英作戰與蘇俄南下政策論……笠間杲雄
巴爾幹之後顧與前瞻……C. L. Sulzberger
荷印問題與石油……大村一藏
科學常識……Sunday Mercury
傳心術的試驗……K. K. Freeman
蹉砣萍蹤記（完）……邱吉爾

零售每冊二角　預定半年二元全年三元五角

發行者　中報出版部　各分售處及報攤均有出售